民國日報

THE REPUBLICAN DAILY NEWS

電話四千八百十六號

第一百八十九號

今日三大張售洋二分六厘

中華民國五年八月三日（即舊歷七月初五日）（星期四）

本館開設在上海法租界天主堂街五十九號門牌

本報已經郵局掛號內地各埠均可通銷 如願代派請函達本館發行部商訂一切

本報緊要啓事

蘇州歡迎本報鑒 本報蘇垣分館設在閶門東大街由胡咸泉君經理 凡定報及登廣告者請就近接洽為盼

南京歡迎本報鑒 本報甯垣分館設在花牌樓委托懋記派報處冷懋之君經理一切凡定報及登廣告者請就近接洽為盼

陳英士先生暨癸丑以後諸烈士追悼大會通告

洒者共和再建薄海同驩追念先烈彌增愴感不有殉者國何以興哀亡勵存後死攸賴茲謹訂八月十三(星期日)下午二時起六時追悼陳英士先生及癸丑以來殉國諸烈士於法界霞飛路尚賢堂各界人士務希屆時惠臨賜吊為幸赴會者請至法界白爾路新民里十一號取入場徽章

發起人 孫文 黃興 伍廷芳 黃郛 李徵五 廖仲愷 葉楚傖 唐紹儀 蔡寅 王震 黃展雲 余祥輝 溫宗堯 吳景濂 傅宗耀 馮自由 陳民鐘 王寵惠 殷汝驪 顧馨一 丁仁傑 李惟賢 章炳麟 褚輔成 蔡鈞尚 周日宣 邱于寄 吳敬恆 馬君武 周佩箴 徐朗西 楊濟滄 張繼 謝持 吳佩潢 邵仲輝 譚延闓 田桐 唐元湛 胡漢民 俞鳳韶 趙家蕃 王正廷 張浩 趙家藝 柏文蔚 王炎培 魏子浩 鈕永建 沈恩孚 任光宇 張人傑 李登輝 陳英 于右任 朱佩珍 黃復生 徐謙 沈縉 何天炯 李鍾珏 虞和德 楊庶堪 全啟

中華革命黨本部通告

啟者奉 總理孫先生諭本黨成立實繼癸丑革命而起其重要目的在推翻專制重造民國迨袁賊自斃 黎大總統依法就職因令各省黨軍停止進行今約法規復國會定期召集破壞既終建設方始革命名義已不復存即一切黨務亦應停止將來如何改組有何辦法應徵求海內外各支分部之意見為此通告貴支分部望各抒所見以期折衷至善無任感幸附呈 孫先生五月九日宣言及六月九日宣言併祈察照

中華革命黨本部謹啟

中華民國五年七月二十五日

民報復活大披露

本報前以國賊摧殘民意破壞共和爰集同志發揚卓論在漢口日界出版未及期旬旋遭挫折今者大局初定國事如絲民困未蘇民財淨盡民權墮落民意何張本報同人敢繼初衷聊償素志化朝野之膜撥雲見日秉春秋之筆誅暴鋤奸以慰同胞蹕引之般久旱之苦茲定于八月十號在漢口法界偉英里二十九號繼續出版送閱一星期日出兩大張內容共分十二則社論政令專電譯電公電國事要聞地方通信本省瑣聞時評專件小說雜俎等各類材料豐富印刷精良他如有聞必錄俾消息之靈通無事不波求新聞之正確為救亡之針藥作醒夢之警鐘各界君子先覩為快

介紹醫學大家陳謨陳虞光兩先生同在海甯路海甯醫院

陳謨先生由廣東軍醫學堂最優等畢業即由官費特派赴日本留學復經日本東京帝國大學醫科大學畢業前充廣東全省醫務處長軍醫司長護軍使署軍醫課長解職後再遊日本研究外科花柳婦科專門後任日本東京帝國醫科大學畢業前充奉天防疫醫官廣東第二師軍醫處長都督府軍醫課長解職後再遊日本研究小兒科內科專門 陳虞光先生由廣東軍醫學堂優等畢業再經日本東京帝國醫科大學兒科病院醫員 兩先生學問淵博富有經驗由東返滬僅及數月求醫者不下數千餘人無不立奏奇功先生真醫中聖手也特為介紹俾求醫者知所問津焉

介紹人 王文典 潘澄波 李縉雲 鄧瑞人 張季豬 司徒瑞 王披如 郭介夫 潘葆初 陳鳳樓 盧燕林 郭瑞臣

介紹醫學士朱慰萱專治男婦內科新法戒烟

朱君夙擅化學及顯微鏡學已庚二載專修內科辛亥會習於蘇省官醫院光復後肄業浙江醫藥專門學校實習於浙江病院學識經驗均稱宏富又得浙江病院錢內部長之指導研究新法戒烟在院隨師戒絕四千餘人無論病癮老癮均能四十五日斷癮絕不嘔吐瀉下現為普及計暫不收戒費只取藥金十八元以一百人為限門診上午十德路山海關路口下午四馬路東公和里掛號一角出診四時至八時掛號二角診金門診一元學生覆診減半出診二元早晚及三里外五元戒烟戒費十元藥金十八元二錢癮以上照加掛號二元

介紹人 楊孝述 計大雄 潘祖馨 張逸少 張叔通 姚鵷鶵

亞光背景画專門學校廣告

本校以近來新劇盛行舞臺林立背景一行尙乏專門人材爰請名畫家悉心教授俾學者得有專技為宗旨前曾登載各報招生今因開學期近尙有餘額可容有志者請從速報名函慶接外埠來函每以膳宿難以自理爲愾本校爲便利學者起見准當代為處理幷如章程函索附郵票五分事務所上海甯波路四川路口華達油畫廣告公司內

中國人請吸中國烟

每包六十文

飛艇香烟

自由鐘香煙

◁注意贈品▷

帝制取銷本公司自由鐘香烟適逢出世故此自由鐘香烟實為再造共和之一大紀念品出世以來大受愛國諸君歡迎謂此烟氣味香甜裝璜精緻同聲贊美銷數日增敝公司茲特向著名織廠定織精美絲巾用作贈品以答惠顧諸君之厚意並留紀念耳

凡購自由鐘四罐或十包贈精美國貨絲巾一大幅

上海南京路三百九十號 中國南洋兄弟烟草公司謹啓 天津奧租界大馬路二號

感謝名醫巢仰峰

余小兒患喉痧甚劇先請某專科醫治無效日重一日忽神昏氣急嘔吐瀉利舉家惶急鄙人寄寓客旅人地生疎正在手足無措之際幸舍親王君云及英大馬路泰和里內孟河巢仰峰先生乃名醫巢崇山先生令姪也家學淵源內外皆精而於時症及花柳外科尤所專門至去春新聞任公館逢辛先生之二位甥女同患是症勢甚危險諸名醫束手亦經巢君治愈余聞之下立請先生診治云係風火痰熱伏肺胃未經透泄勢將內陷當即內服清透藥餌外吹秘製八寶散一劑後即神志清利均止未滿旬日霍然如初竊思如是重症得能轉危為安實深感激無以酬報特為登報揚名幷告同胞凡有要症者速延先生診治幸勿交臂失之想醫之一道差之毫厘失之千里可不愼哉

孟淵旅社七號張鳳岐謹白

鍾英專門英文法學社招生

(宗旨)以特別捷徑教授法務使學者瞭然於英文法上各種關鍵並能繙譯書報決無捍格不達之虞(資格)英文曾習過一二讀本以上中文須粗通者(時間)每日授三小時上午八時至十一時下午時至五時又七時至十時任學友自擇(學期)分四學期扣足十六個月卒業(學費)每學期收費二十元(社址)華界寶山路鴻興坊西二弄十三號(報名費)一元二元後由學費扣除不取退還

本社代人繙譯書報函件譯費面議並附設法英文初等教授月每收費二元

科學

第二卷第七期

目錄

插圖 弗蘭克林像 蝗虫發達第一期之形態 蝗虫第二期之形態
脫化初完之狀 飛將成翼之景 胡明復
狀美國僑民捕蝗 姜蔣佐
科學方法論 胡明復
形學量義 饒毓泰
能不變定律原論 唐鉞
雷電 任鴻雋
設鉛時刻及規 陳藩
測候北緯簡法
定南文天演學
達爾今日之位置 胡先驌
耶路撒冷蝗禍說 錢治瀾
食物保存與微生物之關係 楊銓
弗蘭克林傳 鍾心煊
調查 近五十年之大發明 一九零二年世界之農事試驗場 特爾門
雜組 牛頓巴斯多耳 世俗天文 雷流鍍鎳法 桑
名詞討論 名詞討論會緣起 科學名詞辦法管見 周銘
說之飛謬

中國科學社記事

發行所 上海及各省商務書館中華書局

定價 每册二角五分全年二元五角 郵費每册三分

三四天五六年

血淋變症百出甚至陽莖腫痛行履為難此時若不仔細研究誤服輕汞倒提之藥間或應效而淫毒內攻往往或橫痃下疳潰爛膿流臭不可近其故皆由血液不清毒根未淨若欲清其血輪掃其積毒莫妙于服最經驗最王道如海波藥是藥功能清潔血分抉除污點凡患微毒服在三四天前功能預防傳染消毒無形若五六年之梅毒重症服海波藥能排污生新斬根絕蒂免妻妾之流傳享一生之清健因海波藥性質和平穩健正本清源遠客經商少年失足要知治毒妙方以預防為第一先着勿以三四天隱忍自貽五六年之禍根是所至要

人生清健之體賦質清明本無污點乃往往自不經心失足花柳淫毒之傳染不知不覺毒根流播貽患終身其最輕而易發者名曰白濁濁之發生大抵宿娼後三四天初由小便不爽繼而尿管微痛點滴腥黏晝以繼夜日久失治則石淋五六年後逢機觸發頑癬惡疥纏累周身

清血解毒海波藥 每瓶洋二元 每打廿元 認明本藥房註册地球商標可也

總發行所上海四馬路五洲大藥房各省各商埠五洲藥房分號經售

五年正月念三號第三種郵便物認可

社論

●省長問題（三續）（亥）

今吾將不揣冒昧而言吾之所思矣。吾思國家設官定職以爲民也。既爲民而設。則當因民之所利而利之。顧民各異其俗。地各異其宜。中央政府夾袋中人才雖多。既勢不能如剞木之工。一一斫之削之使盡合於棟桷榱椽之宜。又不能如畫皮之工。一一審察其脩短美惡。盡得其支體骨骼之形。則所謂因地擇才者。雖有賢者。亦不過覓影尋聲。得之者十二三。不得者十七八耳。吾思省區之制。始諸胡元。而胡元之所以設置行省者。兼綰軍民。非親不任。蓋以入關而後。草間忠義猶未盡亡。假手行台。加以桎梏。芻牧人羣。以私天下。略如前清之駐防。而威力過之。以胡主鉗迫人民之陳規。爲民國千秋不廢之典範。言民治者。斷不至是。況行政區域。在一姓代謝。速如朝露之際。猶不惜詳引利害。爲千秋萬世之計。而謂眞足以千秋萬世遵守弗替之民國憲法。而可怠於更始。因循故事耶。故以吾所思。民選爲至確不磨之論。省區無必存之要。雖然。吾何敢以一人之思。大膽厚顏以獻諸國民耶。今試舉上述諸說分段研究之。

(一)拒省長受任如閩之胡瑞霖晉之沈銘昌者

(二)以各省之拒省長爲違背中央命令。不尊中央威信者。

公好曰好。惡非一人所私有。公惡。不可悖也。威信非一人所私有。既依法與之於先。不當悖之於後也。譬如拒胡沈者而非由於公有之好惡。則是亂政也。不然徇民之請以易一人。君子之過有如日月。信足以昭示天下。而威即寓於此矣。譬如以胡沈爲省長者。自知用非其人爲民所拒而毅然以威信不可隳必强折民意以從己。威誠可挾。而信即喪於此矣。是故此不過爲兩方心事上之從違。苟能坦然相向。無施不可。於省長問題無與者。他日省區問題定。回頭念此無聊之爭。必有啞然自笑者矣。

雖然吾姑構一幻想曰。使有人焉視統一已定國會未開爲自由位置私人之機。又有人焉視統一已定國會未開爲傳遞引進之機。更有人焉視統一已定國會未開爲私好私惡之機。若如是者皆省長問題之罪人。吾民不可不認清形跡。置諸省長問題研究以外。不然者。旁枝側出。無根本理論之可得矣。故吾對於上述兩事。決然視爲時局上一時之糾紛。而置諸不言。以入於如下之研究

(一)主張省長民選。而以各省地方遼闊。當先縮小省區。然後以選舉省長之權付諸人民者。

(二)主張不必縮小省區。即以省長選舉權付諸人民者。

此兩方之爭點。在省區之當縮小與否。於民選問題。則已同意承認矣。顧欲決省區之縮小與否。當先決下之數事。

(一)省區對於民選省長之前途。其害固至若何之程限乎。

(二)省區縮小而後。固能完全無害於省長選舉乎。

(三)於省區縮小與否而外。尚有較善之地方區域組織法乎。（未完）

專論

河山靈籟（亥）

▲燈火動後。虫豸來時。蛛亦虫耳。張網致之咫尺以內。殺機伏焉。人爲物靈。智足濟惡。天下地上。尊俎魚肉。

▲撥餤救蛾。彼可人乎。亦有達者。爲蛛之羅。是亦受命於天。乃異哀樂於智愚。

▲是故欲保其生。先啟爾明。及迷途之未遠。抱一藝足以自存。若復混混沌沌。生固不自保。死又誰爲爾涕零。

●憲法危言（三續）（王寵惠）

中華民國憲法案（續）（附錄）

第七章 國務院

第七十八條 國務院以國務員組織之。

第七十九條 國務總理及各部總長均爲國務員。

第八十條 國務總理之任命須經衆議院之同意。

第八十一條 國務員贊襄大總統對於衆議院負責任。

大總統所發命令及其他關係國務之文書非經國務員之副署不生效力。

第八十二條 國務員受不信任之決議時大總統非依第七十五條之規定解散衆議院應即免國務員之職。

第八十三條 國務員得於兩院列席及發言。

但爲說明政府提案時得以委員代理。

前項委員由大總統任命之。

第八章 法院

第八十四條 中華民國之司法權由法院行之。

第八十五條 法院之編制及法官之資格以法律定之。

第八十六條 法院依法律受理民事刑事行政及其他一切訴訟但憲法及法律有特別規定者不在此限。

第八十七條 法院之審判公開之但認爲妨害公安或有關風化者得祕密之。

第八十八條 法官獨立審判無論何人不得干涉之。

第八十九條 法官在任中非依法律不得減俸停職或轉職。

法官在任中非受刑罰宣告或懲戒處分不得免職但改定法院編制及法官資格時不在此限。

法官之懲戒處分以法律定之。

第九章 法律

第九十條 兩院議員及政府各得提出法律案但經一院否決者於同一會期不得再行提出。

第九十一條 國會議定之法律案大總統須於送達後十五日內公布之。

第九十二條 國會議定之法律案大總統如否認時得於公布期內聲明理由請求覆議如兩院各有列席員三分二以上仍執前議時應即公布之。

未經請求覆議之法律案逾公布期限即成爲法律但公布期滿在國會閉會或衆議院解散後者不在此限。

第九十三條 法律非以法律不得變更或廢止之。

第九十四條 法律與憲法牴觸者無效。

第十章 會計

第九十五條 新課租稅及變更稅率以法律定之。

第九十六條 現行租稅未經法律變更者仍舊徵收。

第九十七條 募集國債及締結增加國庫負擔之契約須經國會議定。

第九十八條 國家歲出歲入每年由政府編成豫算案於國會開會後十五日內先提出於衆議院。

參議院對於衆議院議決之豫算案修正或否決時須求衆議院之同意如不得同意原議決案即成爲豫算。

第九十九條 政府因特別事業得於豫算案內豫定年限設繼續費。

第一百條 政府爲備豫算不足或豫算所未及得於豫算案內設豫備費。

豫備費之支出須於次會期請求衆議院承認。

第一百零一條 左列各款支出非經政府同意國會不得廢除或削減之。

一 法律上屬於國家之義務者

二 履行條約所必需者

三 法律之規定所必需者

四 繼續費

第一百零二條 國會對於豫算案不得爲歲出之增加。

第一百零三條 會計年度開始預算未成立時政府每月依前年度預算十二分之一施行。

第一百零四條 爲對外戰爭或戡定內亂不能召集國會時政府得爲財政緊急處分但須於次期國會開會後七日內請求衆議院追認。

第一百零五條 國家歲出之支付命令須先經審計院之核准。

第一百零六條 國家歲出歲入之決算案每年經審計院審定由政府報告於國會。

衆議院對於決算案否認時國務員應負其責。

第一百零七條 審計院以參議院選舉之審計員組織之。

審計員任期九年每三年改選三分之一。

審計員之選舉及職任以法律定之。

第一百零八條 審計院設院長一人由審計員互選之。

審計院院長關於決算報告得於兩院列席及發言。

第十一章 憲法之修正及解釋

第一百零九條 國會得爲修正憲法之發議。

前項發議非兩院各有列席員三分二以上之同意不得爲成立。

兩院議員非有各本院議員總額四分一以上之連署不得爲修正憲法之提議。

第一百十條 憲法之修正由憲法會議行之。

第一百十一條 國體不得爲修正之議題。

第一百十二條 憲法有疑義時由憲法會議解釋之。

第一百十三條 憲法會議由國會議員組織之。

前項會議非總員三分二以上之列席不得開議非列席員四分三以上之同意不得議決。（未完）

本社專電

●兩院擬開二次茶話會

國會開議無定期聞擬於四日午後開第二次茶話會研究議員附逆及選舉副總統各問題據現勢測之兩院必先開茶話會數次開議極早當在本月十五日

●熊希齡獨違衆意

政府議徇湘人之意任譚延闓爲湖南省長熊希齡極力反對

●陳國祥尙有戒心

陳國祥自知爲衆人指擿迄未赴院報到湯化龍電稱須望後來京

●農商總長將易人

張國淦因有帝制嫌疑竭力運動外任已定簡黑龍江省長農商一席非王正廷即谷鍾秀

●又欲以北軍禍湘耶

某某等省督軍請政府派北軍至湘鎭懾聞院電授意劉人熙令其請調曹錕兵入湘劉尚無覆電

●山東民軍議善後

張懷芝來電居正吳大洲皆到省與曲同豐會商收束濰縣周村軍隊辦法並即遵令入京

●漢口災黎之呼籲

漢口商民電請派員查辦此次暴亂眞相並要求撥款撫卹政府派蔡濟民查辦俟覆到再核 本社二日北京電

●桂軍燬白雲山砲壘七座

濟軍由楊發貴統率在白雲山西與桂軍劇戰一晝兵力不支退回山上有砲樓七座已被桂軍擊燬

●孽龍抱案卷而逃

振武樓附近已有流彈龍濟光抱案卷避至新築之砲台內 本社二日香港電

公電

●莫錫綸等請復縣議會電

北京黎大總統鈞鑒逖聆誓詞掬誠相見國民愛戴傾心仰敬再共和再造法治更始省會當然召集縣會自宜回復乞即宣布以慰衆望上海縣議員莫錫綸等吳江縣議員費玄韞常熟縣議員邵玉銓等叩冬

●皖省議員請禁倪嗣冲募債電

北京大總統段總理鈞鑒倪嗣冲流毒皖方天人共憤近復招募地方公債六十萬元已飭各知事尅期勒派皖人貧瘠豈堪再加担負況國體既復共和嗣冲決無擅募公債之權違法病民莫此爲甚務祈嚴電禁止以抒皖困旅滬皖省議員張翼士漢管鵬譚惟洋郭成沛王善繼宋發李迺璟許鳳孫吳克仁章光昭叩冬

◎趙炳麟致京滬各報電

北京上海各報館鑒炳麟自滬回京見梁君啟超與許君世英往反電報涉及鄙人茲事雖小不能不表白原委於左炳麟於前月底

自衡州來謁總統偶言及粵事麟謂陸幹卿署湘督一時恐未能至粵似可就近託西林維持因免粵民塗炭總統言俟商諸各國務員是日林君炳華見許國務員世英於北京飯店請以西林就近維持粵事與麟言同世英答曰粵事非西林所能維持梁任公等有電來攻云云此林君所述者也炳麟以事至滬因任公有父喪禮當唁之晤梁於康腦德路談及西林麟曰西林志在退隱取銷軍務院自當同意現在南北亟待協和一切意見皆應化除況我輩與西林自戊戌以來數十年舊交近又同在粵桂辦事即有意見不合不妨面說切勿以電攻擊使人有凶終隙末之誚梁云我並未有電攻擊西林君聽何人言之麟曰在北京有人聞許世英談及今無此電更見我輩之和衷矣（彼此問答語止此）炳麟數十年來深恨陰謀譎詐之徒排擠異己攘奪利權妨害我國家蟊賊我人民使世道人心敗壞至此六年以來炳麟退居民間慣習辛苦不慕祿位不求聞達祇以國民所舉不敢不來議院叠我天職試叩欲效官僚譎詐奸情將何爲乎我國民當共鑒之新代登報端爲幸趙炳麟叩豔

特約電

●宗社黨可以休矣 蒙古馬賊宗社黨等五百餘人聚集長春府鐵道附屬地附近舉事有與巴布札布之軍聯合之計畫日本駐長春領事查知即飭將在附屬地亂黨之武器收沒立行驅散並嚴防今後彼等亂民竄入附屬地內 東方社二日奉天電

●漢口匪黨尚嚇人 昨今兩日漢口武昌漢陽三處均屬平靜唯敗竄之黨員揚言將於三日內復仇是以一般警戒依然嚴重

●又有北軍到漢口 北京政府因漢口事變特派駐河南信陽之北軍混成第二旅第二團全部來漢本日由京漢火車送到

●最可憐者貧民耳 傳聞此次之暴動由日本租界而起實係誤傳蓋由日本租界後方貧民窟揚烽火發端也 東方社二日漢口電

●奉天二次借日欵 奉天省與日本朝鮮銀行之間交涉救濟停止兌換借欵前因擔保之點幾有中阻之勢茲者契約業已成立其條件爲發行總額二百萬元利息六分五厘發行價格九十五元期間三年以奉天酒稅及契稅即證明稅爲擔保等合諸六月上旬兩者之間成立之第一次借欵百萬元是前後成立之借欵已三百萬元查奉天省當初商借總額爲五百萬元除此三百萬元之外尚差二百萬元然因擔保之關係故至此次之第二借欵先行結束

●章宗祥覲謁日皇 中國新任駐日公使章宗祥今日午前入宮覲謁日皇呈遞國書

●李王世子之指婚 李王世子垠年二十歲肄業士官學校來年卒業天皇擬以皇室婚配茲已內定梨本宮第一王女方子郡主（芳紀十六）一俟奏蒙勅許即可發表

●岸倉松氏將來滬 副領事岸倉松氏奉命於上海總領事館在勤 東方社二日東京電

譯電

●總統議員互示歡悅 黎總統甚樂聞議員所表示之歡迎詞並極喜得與諸議員共事而各議員亦均喜黎總統之誠樸

●張國淦做省長去了 張國淦已簡任黑龍江省長谷鍾秀將繼長農商 以上德文報初二日北京電

●國會正式開幕補誌 今晨議院正式開幕參衆議員到會者四百人黎總統親臨十句鐘行開院禮大總統盛裝入院鼓掌聲雷動入院後坐議員席右方之稍後處議長王家襄先讀議員歡迎慶祝詞全院鼓掌黎總統亦起讀簡短之祝詞全院亦鼓掌然後全體起立向議長後之國旗行三鞠躬禮總統之軍樂隊奏讚頌之樂畢黎總統宣布願遵守憲法之誓言軍樂隊復奏樂禮式告終爲時僅十分鐘院之兩廡參觀者極擁擠並有多數西人禮畢後全體撮影 路透一日北京電

●最近廣州戰訊 三十日晨一句鐘廣州西南開戰桂軍計劃渡河助李烈鈞兵攻觀音山砲台護國軍已奪獲白雲山之外炮台但其內砲臺仍未下龍濟光兵艦協助陸軍抵禦觀傷兵之運入城中者知殺傷之數非少城門堅閉居民藏貯食品警兵防備刦掠戰事今日仍未已紅十字會計算殺傷人數達一千人糧食因營業停滯停止輸入恐將以此釀成刼掠 以上路透三十一日廣州電

●桂軍已逼羊城 廣州消息桂軍與龍軍在距沙面一英里處開戰至上午九時始止

●唐少川允來京 聞唐紹儀已確允來京 以上路透三十一日北京電

南京快信

●張勳前日電政府詰問有無任譚人鳳爲長江巡閱使事

◉昨日爲國會開幕大總統宣誓就職之期甯垣各機關各商店均懸掛五色國旗以誌慶祝

◉軍署得鄂督軍來電漢口亂事已平靖

●張前倪嗣沖所部之定武安武兩軍有一律改編爲警備軍消息

●各屬監獄寄禁之黨人仍未開釋聞當軸之意以爲帝制發生以前所獲之黨案均不能目爲政治犯

●軍政執法處仍未實行取消

●張勳擬密派人赴豫魯招募軍隊

◉帝制派衆議員張鎮第昨來省謁馮督軍

要聞

●駭人聽聞之宗社黨消息 （百靈）

宗社黨三個字自民國元年以來卽時時聒於吾人之耳但不過幾個小妖在尺水斷潢中作蛙鳴蚓擊與不起甚麼風浪就是擁有辮子兵之張大帥亦不敢彰明較著大犯不韙勞乃宣宋育仁輩雖同倡復辟謬論究竟無甚力量實力不充空言何用大名鼎鼎之聖人亦祇好遁巻（時喊罷了推原其故宗社黨無有兵力祇一個辮子大帥心心念念不忘紅頂花翎的其餘握兵者皆袁世凱死黨雖則奴隸心腸一樣究竟各人的主子不同所以鬧了三四年的宗社黨也不過說說就算了

而今宗社黨不是這般講了有兵力有財力名目雖不正當鬧出來着實可觀哩問者試猜猜看一個毫無實力之宗社黨忽然如此利害起來是甚麼緣故呢就是袁世凱的死黨如今皆變爲宗社黨了記者以後姑不分關統以宗社黨括之宗社黨的人物分文武兩派文派載澤鐵良梁士詒周自齊顧鰲朱桂莘夏壽田張鎮芳袁乃寬袁克定楊度薛大可阮忠樞等武派張勳倪嗣冲薩昌王占元段芝貴李純張作霖龍濟光張懷芝劉冠雄李厚基趙倜等其他尚有許多記者一時也記不請楚就是這幾十個人力量已經不小了

國人皆曰可殺之宗社黨由袁黨與純粹之宗社黨幷合而成是人人所知的惟其內容尙分三派（一）眞正爲滿淸者張勳載澤鐵良等（二）抱復仇主義者梁士詒周自齊顧鰲朱桂莘夏壽田張鎮芳袁乃寬袁克定楊度薛大可阮忠樞等（三）保全自己權利者倪嗣冲王占元段芝貴李純張作霖龍濟光張懷芝劉冠雄李厚基趙倜薩昌等第一派以張勳爲中堅第二派以梁士詒爲中堅第三派以倪嗣冲爲中堅運動幷合之策悉出於梁士詒黨中眞正之中堅人物一個是張勳一個是梁士詒一以兵力一以財力現在進行異常之速雖斷無成功之理然而搗亂則有餘全國人民若還以前日宗社黨之眼光視之那就錯了

上月某日天津辮子大帥公館異常熱鬧人人皆云大帥做壽那曉得外面雖則是做壽內面却是開宗社黨成立大會朱桂辛等幾個罪魁預先秘密躲在公館裏面其餘則以拜壽爲名有親自來的有派代表的外間僅言袁克定也來了以記者之理想度之或不盡虛此等大事太子如何不親自出席呢記者聽到宗社黨開會之消息已久但這等秘密事却從何處去打聽況京津相距二百餘里縱有所聞無非逋風捉影之談記者已把此事丟了不放在心上恰好有個舊同事人頗忠厚任辮子大帥公館內當個二等的司帳某日適以事來京記者用種種方法引誘畧能探知一二記者從此就曉得此事關係非常重要不能不用心去探訪的就隨時隨時留心探訪探訪了三四竟被記者把內容探訪的淸淸楚楚至於從何處得來的因爲告訴記者的人守秘密不能宣布記者本其所言略加修飾書之於下當軸者宜預爲防也

議筵既徹王桂芳梅蘭芳之好戲已經唱完銀漢西流大約是午夜時候了無關係之客次第散去其留者皆是心心相照的由主人引客入于後堂之深處會場陳設極其整齊三五辮子兵荷槍巡視出席者十八人其中重要人物張勳周自齊顧鰲朱桂莘楊度袁克定梁士詒之代表徐某阮忠樞載澤之代表某鐵良之代表某倪嗣冲之代表王某李純之代表熊某王占元之代表某其餘五人亦是代表但不甚重要先由張勳云咱們今天開會不必拘定開會形式也不要演說祇要切實商量就是楊度云咱們既然結了一個黨總要立個黨名宗社黨三個字究竟不雅語畢拿出一封信來云這封信是上海某先生來的極端贊成此舉幷主張仍用保皇二個字爲黨名據我看來保皇二字以歷史的關係或則能多扯攏幾個人然命名究嫌不確不如用復辟二字較妥張勳云名字有甚麼關係大家商量做實在事纔是倪嗣冲代表王某云定個黨名亦好復辟二字似可以用的張勳云這一種有名無實的事你們去商量無論甚麼二個字都可以的咱們今天且揀幾件要緊的先商量據我看來如今兵力是最要緊的現在我與丹忱在安徽踞長江之中王將軍在湖北李將軍在江西上游是千穩萬穩惟下游極可慮大家須從長計議梁士詒代表云咱們要定個辦事的次序據我看來分爲兩種辦法一破壞現政府的信用一鞏固自已的勢力破壞現政府信用的辦法以金錢運動與帝制有關係之議員使之在國會內搗亂無論什麼人出來組織內閣終不能過三個月使人民受政治之痛苦覺得共和實在不適於中國到這個時候乘機大倡復闢之說如水之流下沛然莫禦鞏固自己勢力的辦法張將軍與倪將軍坐鎮長江之中爲南北之樞紐徐州蚌埠添駐重兵暗暗防備老馮王將軍鎮守武昌進規湖南李將軍鎮守南昌李將軍鎮守福州皆進規廣東與龍將軍策應張將軍鎮守東三省聯絡蒙古趙將軍鎮守河南爲安徽後援張將軍在山東有進無退咱這數省聯絡穩固俟廣東山東純然歸于咱們再請劉上將收復海軍進可以戰退可以守無論如何總不怕的至于財政問題有這數省的土地還怕借不到錢呢燕孫雖在南方是可以效本的衆鼓掌稱善其餘還說了許多話大概無甚關係了這是記者用秘密法子探聽的秘密消息若果屬實中國前途異常危險了

記者聞此言徹夜不寐以梁士詒之鬼蜮濟之惟利是視不顧大局之武人眞眞不鬧到國亡不止曉月初昇聞叩門聲甚厲披衣迎之乃政界某友密語記者曰昨夜張勳來了一個荒謬絕倫的電報說甚麼將與湖北江西福建等省結攻守同盟以平廣東湖南之亂記者卽將以上之消息告之友曰我也聞之但不如是之詳亦有一二稍出入者記者急詢曰君之消息若何友曰我且簡括言之聞彼等計畫略分四種（一）張勳担任聯絡陸軍與湖北江西福建等省結秘密同盟（二）梁士詒擔任運動議員搗亂幷借外債（三）楊度薛大可擔任聯絡兩頭政客幷造種種謠言投之各報惑人聽聞（四）朱桂莘周自齊擔承聯絡舊官僚以厚黨勢記者以兩種消息細細比較可以證明宗社黨確有此種鬼蜮計畫此外尚有可爲這消息證明者李厚基運兵福建衆目共覩足徵進規廣東之消息不虛王占元駐兵蒲圻新隄足徵進規湖南之消息不虛蘇州之安武軍不肯撤退山東之張懷芝不肯息兵廣東之龍濟光不肯去位皆足以證如此消息之確實茫茫神州遍地荊棘寄語當軸諸公好自爲之毋授宗社黨以隙也

時評一

●武人 （𢡟）

▲近日以來武人之氣燄殊甚副總統可以發電推戴內閣組織亦可以發電詢問其眞將實做武人政治四字哉

▲武人爲國家服務當脫離政治範圍以外而不當以身插入政局動輒干涉之況選舉副總統同意內閣自有職權所屬之國會在國會以外之人皆不得而過問何勞武人之越俎代庖也

▲自袁氏號召武人助己張目以推翻約法以推翻國會武人於民國所造惡業其重已甚今共和復活正若輩懺悔之日不懺悔而反鴟張吾恐造惡業之必無善果也

人造棉花

造棉之利益 棉花是萬國日用之品 鄙人發明用人工製造 無論造多少 總歸三天成功 比天產棉花 還要溫煖 製法易 資本輕 銷路廣 利錢厚

造棉的材料 稻草 桑皮 麻皮 樹皮等皆能造棉 製造的時候 全用人工同藥料 製造的器具 是鍋竈缸甕等物 家家都有 所用的藥料 中國到處皆有 何應易辦 有數十元資本 即能製造獲利

貨物之精美 製成之棉 性質溫煖 永不霉爛 顏色同白雪一樣 光彩同眞絲一樣 絨頭長短 同花旗棉一樣 而且柔軟堅韌 可以鋪衣 可以紡紗 可以織布 可以做呢 可以紡洋絲線 可以做毛頭繩 可以做醫院用的藥水棉花 如若不信 請來看樣便知

學習之便易 鄙人爲普及實業 擴充信用起見 盡心傳授 如有人學造此種棉花 不限年齡資格 只須親到本所報名 交納學費五元 看鄙人當面製造 小試一次 只要三點鐘功夫 就可將棉造成 交學者帶回 三天包會

函授的辦法 本所另備有詳細淺顯之講義 專門教授外埠之人 內有稻草造棉法 桑皮造棉法 絲光綿造法 舊棉花製成新棉花法 醫院用的藥水棉花製法 都能照法自造 如外埠有人願學此數種人造棉花 可詳書姓名住址 連同學費五元（郵票不收）寄至上海霞飛路鼎慶里廿五號實業傳習所 本所收到學費後 立即將正式收據 連同各種造棉官話講義 造成棉樣一併寄回 學者對於講義 一目了然 如有疑惑 可以寫信詢問 本所立刻詳細答復 以學會能自造爲止

傳習的時候 上午由鄙人教授男學員 下午由女教習教授女學員 隨到隨教 不分班次 夜課面議 禮拜日照常教授

傳習所住址 上海法租界霞飛路（原名寶昌路）老巡捕房對面鼎慶里內第一弄第一家實業傳習所

本所的誓約 本所保學者能造 如不能造 學費奉還 發明者兼教授主任吳惠溥白

天津林翠娥校書讚鏡面散之妙

（上略）妾身困樊籠無由脫縛◎君如推念薄情憐惜薄命勿負前言妾當誓死守以待命（中略）端午日接到手函並錫湯衣料翡翠鏡面散等物照收領謝其面上散甚爲妙用妾依法施治時未兩旬面上玷瑕全無一琴仙之雀斑小寶媛之紅點全仗鏡面散一掃而光最奇者輪班阿三烟容面如灰色亦能退去盡淨承賜十二盒已治好五人今將用罄矣姊妹輩多欲購苦無覓處知君愛花如命勿嫌煩瑣再代買幾盒賜我照明藍龍商標眞藥爲盼 成美他日當環叩君前矣（下略）

鏡面散售價每瓶雙料半元每料六瓶二元五角單料每瓶二角五分每洋五瓶 人壽醫藥室開設上海盆湯弄集里對門上海只此一家 信由敝親崔稼君處抄錄大略登載各報以告天下治疵一試 鏡面散專治男女面上雀斑粉刺煙容酒刺紅點白瘢等類神效無雙 眞牌是五彩洋鐵匣子藍龍商標餘年氏小像有美國巴拿馬萬國賽會獎爵並北京國貨展覽會優等加獎 外埠郵政局安

一病經十載 無殊受慘刑 何來龍府藥 枯木頓逢春 本盧分設天津北門東獅子胡同◎杭州陳列所南京下關大馬路

農商部許定國產一等獎 熊使製

驥 哮喘氣急丹此效力

枯木逢春

敬啓者僕因紅羊之厄奔走過勞壯年又不善衞生致患哮喘氣急逢節必發醫家云肺主出氣腎主納氣病係腎虧感寒邪所致投以藥石毫無功效近年愈發愈甚竟至食不下咽口不能語偃臥如尸累月不已滬上馳名妙藥服食殆遍一無靈驗自賦餘生去秋偶感風寒病又發常諸醫見而却步忽得陳蘭如表兄來舍述及上海崔氏瀨香廬一藥室製哮喘氣急仙丹靈驗昭著渠亦賴此痊愈並言家中尚有餘藥一大瓶爾時僕已昏沉不知幸二小兒急往取來用薑湯送服三錢當日頓覺安善一面郵局匯洋五元購辦一料一面將餘藥次第送服睡中稍有微汗醒後嘔痰碗許三日之間呼吸舒暢竟得起身行步星期後未見再發一醒而感激欣喜之忱未可言狀特先登報以誌神驗鐵證容再運首 湖州郭修身誌

價大盒二元附送止哮膏一貼小盒一元每料六盒洋五元 上海盆湯弄崔氏瀨香廬總發行所◎長沙糧道街◎安慶軍署西◎北京觀音寺街青雲閣商場

丁福保介紹李振軒醫士

同學李振軒先生攻醫甚銳近年于花柳癆症小兒諸病致功最篤近如陳獻葵張華年方鏡湖翟蓬仙葉省吾諸 癆症俱經李君施治不數月皆已健康如常又某君之梅毒某某之下疳某某之淋濁由李醫生診治奏效頗速鄙人欽佩餘用敢特爲介紹

留學日本顯微鏡院梅毒微菌專科李振軒醫生

李醫生名祥麟字振軒留學日本顯微鏡院中專門研究傳染病微生物學如花柳毒癆症等）親炙遠山清田荒井今村諸大家歸國即由丁福保先生介紹治四川巨陳君病愈因子姪患癆甚重不能來滬就醫以重金三千兩聘李先生入川今陳君全家患癆者俱已康健如常人李先生乃即歸滬李先生于花柳癆症小兒諸病致功最篤治梅毒白濁例包醫及出保單等均可治 癆症 吐血 咳嗽等 止多診視三次必見大效

梅毒六百零六 淋濁萬克醒 癆症都備果靈 各種注射治療

下疳 橫痃 不論新舊百治不效者俱可限日全愈 如需用上海俗例包醫及出保單等均可治

門診一元 出診五元 時間隨到

李振軒醫生譯著各書 梅毒六百零六療法（李振軒譯著）每册五角 梅毒與淋病新療法（李振軒譯述）每册七角 生殖器病學（李振軒譯述）每册七角 淋病一夕話（李振軒譯述）每册一角二分 兒科經驗良方（丁福保李振軒合譯）每册四角 實扶垤里亞血清療法（李振軒譯述）每册六角 以上已出版 癆症精義 調查日本醫例 症治法記 小兒遺傳梅毒療法 以上不久出版

上海英租界新馬路巡捕房旁邊元昌里二弄李振軒醫生診所啓

久咳防癆法

久咳成癆不可不懼防癆之法不可不知因肺癆爲久咳所釀成咳嗽爲肺部之大敵故無論長咳短咳無痰咳多痰咳嗆咳血咳以及潮熱盜汗心跳氣喘胃弱羸瘦等弱久咳皆爲肺癆之源癆瘵之本若不急圖預防勢必無可醫治生命關係至爲密切防癆之法除就醫指示物療法及營養療法外務須注重衞生審察病由改變習慣毋房勞手淫毋嗜好烟酒毋不節飲食毋亂投藥毋操勞過度毋思慮煩躁衣食不潔毋隨意亂食痰宜消散適游玩怡情所居之室宜多開窗戶以適空氣平時常運動以舒胸肺此衞生之大略也者幸注意焉

上海三馬路石路口○治咳醫生唐拾義佈告

博愛之善驗保所

諸君欲永久安樂請速來投保

本所以慈善性質辦儲蓄機關 禀准官廳立案蒙批嘉惠貧民自固權利辦法公正應准照辦等語開辦以來投保日衆有志謀儲蓄裕後人者盍與乎來章程函索即寄 酬謝代經理格外優厚◎總事務所上海老靶子路八十八號

以三炮台香煙敬贈友人則朋友之間感情愈厚

三砲台香烟可向寰球各處上等售煙家購取小包十支或二十支錫罐五十支出售◎三炮台香烟係英國倫敦與勃力司土耳之威爾司名廠監製歸英美煙公司專售 請將贈券留存每百張可兌換精緻畫片一張

鳴謝產科大醫生

醫寓北江西路桃源坊一百八十四號溥安醫館

欲閱章程函索即寄

專門產科 女醫士 醫學士 葉理衡 盧少援 二君於胎產一科極力研究眞是產科醫中之泰斗非如尋常之可比擬也 鄙人內眷分娩難產非常幸延葉盧兩醫士接生設法相助將胎取出毫無痛苦及產後腹中絞痛有如刀刺又蒙醫生給以藥劑一服即愈若非其學問優長深有經歷者豈易奏此奇効哉爰登報鳴謝以誌不忘

英界北京路禮昌洋行盧友坦披露

參茸珠水 海狗腎廣嗣金丹

人生未有斯身先有此腎故腎爲先天之根五臟之源本十二脈之根而性命所寓也凡人或成婚太早以致體虛漸覺四肢厥冷耳目變成勞弱從此腰膝酸疼時生香眩神思恍惚潮熱失調此者先天不足後天失調各症本主人實事求是所致若不藉藥石以補救之則伯道之憂噬臍何及本主人創製補腎廣嗣金丹擇天醫良辰黃道吉日親自監工督製故與市井牟利欺人者有天淵之判專治各症闡載於後一治五勞七傷諸虛百損一治腰膝酸疼四肢疲倦一治命門火衰眼目昏花一治神思恍惚坐不耐久一治長寒長熱自汗盜汗一治先天不足夜熱骨蒸一治後天失調食不運化以上諸症略述不詳無論無多病男子龍鍾老叟服此丹後諸恙霍然弄璋之喜指日可期且能強筋骨壯氣血若服一月潤如連服不斷則冬不畏冷夏不畏熱鬚髮轉黑視暗者明雖既夕從公不覺勞倦昔有五勞七傷之人服此藥旬日全愈眞不世之王道奇品也本主人與爲懷大言欺人毫無實驗非惟天地不容目必災殃立至也

價每匣二元◎每料十六匣收藥洋二十八元◎雙料每匣五元 分設杭州陳列所◎南京下關大馬路◎天津北門東獅子胡同◎無錫北門江陰巷◎長沙糧道街◎安慶軍署西◎北京觀音寺青雲閣商場

上海盆湯弄宮用波路口瀨香廬總發行所啓

汪製 九牛二虎之力 保精止濁之聖藥 生精丹

本藥房汪家田醫生總製救命妙藥靈若仙丹之奇功此丹專治精關一門屢試屢驗百發百中凡患遺精之症皆由腎水虧耗相火妄動或思慮太甚或酒色過度以致心腎不交或有夢或無夢均是精關不固之故有夢者爲之遺精無夢者爲之滑精甚且見色即流日久面黃肌瘦腰酸腿軟四肢無力一交冬令畏縮長寒手足如冰象之頭眩目花夜不安枕虛損勞傷由此而起若不早爲醫治將來根深蒂固恐成癆瘵之症後患無窮病望愈甚難但滬上治藥雖多對症者實少惟本藥房汪家田醫生悉心研究其中原委煞費苦心十餘年得此良方直至前年秋季出而問世凡患此症者服之大補血氣諸病不侵精神百倍於前殆後一舉成孕湯餅之喜可待但此丹純用和平王道不立見神效故取名曰生精丹此丹功能益隨滋陰補腎又能治濁驅毒眞可謂九牛二虎之力輕者一二盒重者三四盒包除根永不再發若能常服大補修合成丸不用輕粉倒提之類如用輕粉等藥天誅地滅神人共鑒如君不靈原洋奉還計價每盒洋一元每打洋十元外埠信購郵政安速或託在申知友代購更正藥

總發行所上海三馬路小花園斜對門永壽大藥房

私立城東女學社招生

科別 文藝專修科（主科文學圖畫音樂）普通科一二三年級附屬初等科 改期開學 前三日開學期陽曆八月初八日舊曆七月初十日 報名處上海南市花衣街竹行弄本社

中華臨時約法

六月二十九日大總統命令以憲法未定以前仍遵行中華民國元年三月十一日公佈之臨時約法並依法召集國會本局有鑒於此將臨時約法全文編印成書業已出版並附錄參議院議員選舉法 國會組織法 衆議院議員選舉法 參議院法 衆議院法 講院法六種凡國民暨兩院議員並各省議員不可不人手一編也

復旦公學招生廣告

程度 中學一年級起至大學預科二年級止　考期 八月十五號上午九時在本校考試　投考手續 先期向本校或環球學生會報名隨繳四寸相片一張報名費五元取者學費內扣算不取發還　章程 簡章函索卽寄詳章須附郵票十分　校址 徐家匯李公祠　李登輝 王寵惠 仝啓

汪家田世醫內外臨症二十一年見多識廣近來研究好藥精益求精秘製咳嗽茶葉二盒一元多年老咳氣急痰多常用咳嗽膏藥日夜貼在膏肓止咳嗽丸每盒一元又喉嚨生精丹肝胃氣痛調經白帶立好白濁丸遺精九橫痃退腫九小便下疳散掃毒丸角風痔瘡疝氣癩疥各種靈藥百發百中各盒一來郵匯票回件妥速　南浙江路小花園對過

天蟾舞臺

初五夜准演拿手好戲

小楊月樓 王芝芬 李玉海 △草橋關 下河東（孝義節）
七歲紅 挑華車
小陳嘉祥如意 趙君玉 第十七本再生緣
小楊月樓 林樹森 李德山 三叉口
蓋叫天
譚永海 小明如山奎意 趙君玉 天河配
小妹 林樹森 寶翠

新舞臺

初五夜拿手好戲

湯雙鳳 貴妃醉酒
劉漢臣 虎牧關
張德祿 李順林 張來乾 元由
夏月潤 △△△△△△獅子樓▽▽▽▽▽▽
潘月樵 潘海秋 趙文芳 趙桂連
（會相堂庵）
夏月珊 周鳳文 邱治云 ……臣
毛韻珂 空城計 失街亭斬馬謖
許奎官

大舞臺

初五夜准演拿手好戲

小寶芬◎釣金龜 小桂馬鞍山 李寶龍 王永利 雲中鳳（四洲城）（四泗）
佳楣 小寶 義 賈璧雲 陰陽河 蓮花湖 鴻鸞禧
姚俊卿 萬盞燈 文武 小達子 四進士
沈韻秋 鬚生 小桂枝 十四盞燈 少山 范仙 水花 改良新曲

丹桂第一臺

初五夜准演拿手好戲

小明 吳彩霞 高百歲 張德麟 麒麟 三麻子 馮志奎 王蘭芳 頂珠 吳慶芳 楚 金錢豹 六月雪 捉放曹 俊芙蓉 童芙蓉 草（七本）連環（八本）（九本）（十本）（報）

群仙茶園

初五夜演特別拿手好戲

雲寶芬 硃砂痣
小寶珊 獨木關
陳善甫 上天台
趙南 陰陽河
鳳素雲 趙雲春 利金錢
小寶珊 金翠英 全班合演 小寶珊 天豹 勿亮

感謝立止痰化氣
咳嗽
急痰
二盒斷根

咳嗽茶葉

感謝化痰立止

唐氏咳嗽茶葉……

老靶子路西市
新春花園 大減價 一次洋十元 四元鮮花 儀仗照極 低碼對折 電話二四 車八一

宮種 強子 玉種 藥防 金 室毒丹

（玉露）（金丹）……外埠函購門……

江一南 婦女經家專瘰癧

廣十慶 西北新開百路 ……

上海四馬路中市 中西藥房對面光華堂老藥房雅堂氏謹啓

改良雞拿丸每匣隨保單每匣胃強飯量好七天斷烟癮不患潰精病每匣洋一元價目照定章
的確能戒烟隨時可退銀腸潤臟腑見新面色紅潤軟不覺手足十元每打洋十元老少決不欺
體弱三天吐血不去又氣已奉勸烟不瀉吃烟潰老人充足人零躉批
大大胆精神放心便黑色現戒後更爽健必康強快來試看各埠均保險
按鷄拿丸發行有年服之戒脫者甚衆而得此確實戒烟之妙品若諸君不信請加精研日加面容光澤者乃血氣漸補臟腑健括之明證也萬一得價本醫士之素願……

介紹沈葆如幼科兼理驚科

蘇州沈君葆如深習岐黃學理淵藪於幼科一門按脈論病悉從陰陽臟腑推測無不投藥立愈如遇其人等無不神其術是其素不登諸報章病家莫知向……特表揚報端以告病家俾臨時有所問津焉現寓英大馬路新世界西首仁里……下午出診二元六角車費在內越界早晚酌加……

笑舞台

廣西路中汕頭路口　電話三千五百十五

夜戲 六月樓 五特廂 三頭廂 四特廳 二頭廳
日戲 四月樓 三特廂 一頭廂 二特廳 一頭廳
初五夜准演著名好戲後部

姊妹皇帝

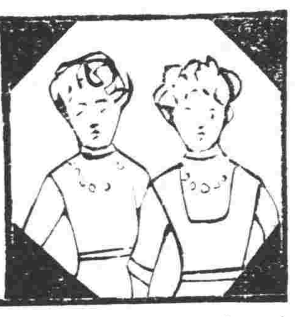

初三四五夜 請北京初次新到

王家大幻術

開演種種驚人絕技奇巧魔術

西醫林錦華

統治男婦內科小兒科眼耳喉鼻皮膚花柳等症並善戒洋烟　診時 門診上午十點至下午四點午四點至六點在馬路石路中市……太和藥房餘時出急症隨時隨到　診例 門診一元出診五元夜深及拔號加倍　電話四千四百九十九號

英國醫學博士何夢川

統治內外婦兒……

診所 老靶子路七十二號　電話五一七號

再造半夏

……

暑令家用必需之品

暑令衛生尤宜注重本藥房所備一應完全茲將最爲適用之品臚列左方以供各界諸君選購

辟疫解瘟 臭藥水　樟腦球
時疫 痧症藥水　中暑 靈丹
四時清快片　去溼止癢藥
各種果子露　仙鶴牌牙粉
各種香水　各種花露水
頂上香水精　口香糖
痱子粉　滅臭蟲藥粉
掃除蚊蟲香　殺蒼蠅紙
嗬囒粉　自造嗬囒水彈瓶
清血解毒藥　各種香粉
香艷藥肥皂　洗浴香
洗浴 阿摩尼水　清香洗牙藥水
四美林所四　伽羅香膠
薄荷錠　各種香藥油
金銀邊眼鏡　各式沙濾水缸

以上等品另備有價目單可請取閱外埠函購卽日照配寄上不誤

上海中英大藥房啓

敬告各界注意

夫目光最易傷害者厥惟戴不合目光之眼鏡是也因戴不適宜之眼鏡而釀成多數之目疾皆緣……

上海南京路五百六十六號　明晶洋行啓

實用商業函授社

免費招生廣告

本社開辦業已數月現已第五期…… 尺牘 商業 國文部 簿記算術 補習……

附郵一分 本社事務所啓

民興社

初五日准演
新殺子報
初五夜准演
邱麗玉

愛情小說 芳草恨

愛情小說視他種小說爲難作以項事可則若若是怨之情其歌剽竊美聲人墮其文風之雲……

經售處 上海四馬路羣學社

催眠術

通信教授

欲得靈妙不可思議的妙技者請學催眠術欲學催眠術者請入本會欲入本會者請先閱本會會則欲閱會則者請惠郵票一角卽行寄贈

日神戶平野下祇園町
中國精神研究會

接要聞

●粵行見聞記 （特約旅行記者隱碩）

日前有某君赴肇記者特請其以耳聞目覩情狀飫我讀報諸君茲已得其途中一函所言皆到肇以前之見聞如 香港之情形 孽龍之怙惡 滇桂兩軍之聲譽皆我讀報諸君所亟欲知之者特錄如下

▲此行堅屬時適函信大記者之意蓋亟欲知粵省軍事及其他有關大局諸端以備披露供閱報諸君子之研究惟別經一週尚未抵肇慶卽抵肇後必詳加調查方敢形諸筆墨何忍妄逞臆斷自欺欺人乎然逆料大記者已望眼欲穿甚將責余失信無已將途次見聞拉雜報告或亦海上諸君子所樂聞也

▲自十九晚十時由吳淞登輪直至二十二上午九時抵香港風平浪靜眠食均安有時偕同行者散步甲板憑欄眺矚天闊地空胸襟爲之大暢有時聽同船者與人爭言禍國之善語言雖多失實然 愛國血忱無形流露此誠 國民特性倘政府能利用此國民優點則前途希望未可限量惜向來政府均利用國民之弱點耳

▲至香港住某旅館往還梧州輪船有英人引港者方准搭客若我國人引港港政府因其水線不熟或生意外故祇准裝貨禁止載客英政府之盛意我人果深感荷而慚愧之心亦與之俱集矣

▲旅館上等房間每人每天一元二角現因廣州還港者日衆僅餘一間適近廚房煤氣與油氣熏蒸不堪久坐爲待船故不得不借以住宿正思訪友消悶適過熟友 黃君可作繙譯得隴望蜀遂思另遷旅館鹿角酒店爲我國人經營之最有名者惟價値昂貴不敢嘗試其次中華酒店大同酒店室頗淸潔價亦不昂奈係龍氏之偵探機關自帝制發生後落此陷穽者不下數百今雖還我共和然非與龍氏接洽者爲其探出仍須設法架罪余聞斯言不禁啞然大笑黃君詢我何笑答曰袁氏喜看演義三國志故欺詐慕倣阿瞞龍氏思獨霸一方竟學水滸强徒遣朱貴設酒店矣天下事眞無獨有偶也遷居之念由此打消

▲午後出游經南北行街友人告我曰此街行家應付各埠貨物出入每以數百萬計係粵商集資經營貿易之大爲本埠冠洋商亦莫與京蓋粵民富於冒險性積有資財卽思營業故我國著名之大公司粵人資本最居多數苟全國人民故能如是挽回利權易如反掌余屬江蘇人聞言而羞惟有低首唯唯而已足跡經香港半埠未見一茶室詢悉全埠如先施公司第六樓有飲汽水牛奶茄菲等處竟無一啜茗處游手好閒者鮮於次可見一斑

▲港西跑馬廳傍有愉園新樟園各一均鑿山建築任人游玩曠地上設座椅供人休憩如口渴腹飢有牛奶茄菲汽水乾點諸品惟無啜淸茶處而粵人又富於獨立性故每座雖設椅四五張倘有一人先坐其餘寧立待不屑合坐而坐者亦生性好動且知顧公德決不久坐也又設有各項運動器具有一圓架置木馬木虎坐椅舟楫等物機關一開旋轉甚速上此運動者每人出銀一角習射處亦然其餘秋千架等可無須出錢惜限於地步彈子房尙付闕如

▲港報信息大都剪裁滬報初到時購報閱看多數已屬滬報陳言而本埠新聞欄有捕獲身帶護國軍軍用鈔票三人之事竊疑不確後詢諸本地人方悉 龍氏使用金錢專捕護國軍人近雖四面楚歌無暇兼顧然尙養之暗探仍時肆其虐捉影捕風此龍逆慣技也

▲二十四下午附輪行閱與舟人白話知三水火車僅通至佛山二十三在港聞省中避難者言桂軍與濟軍戰濟軍敗北桂軍已佔領佛山而檢閱報紙信息不一據舟子言似已確實然仍疑信參半頃至三水由舟子引導上岸散步進南門出北門至一大寺見 駐有 桂軍桂軍一律草鞋裝束簡單而精神充足有一排兵士巡弋街市余立視許久見荷鎗前行靡一偶然回顧者眞令人欽敬

▲北軍駐寺內元昌宮旁觀音宮婦女敬香者頗夥余因天熱亦入寺休憩一小時許未見兵士闖入詢諸住持謂桂軍來駐後卽由團長示禁故未嘗有一兵士在門外窺探並云前日由佛山運回傷兵十餘名而佛山之濟軍此戰死傷千餘言時眉飛色舞後詢搖渡船者所言亦同佛山之得方始徵實

▲舟中遇見廣西人談百邑戰事甚詳彼謂凡屬龍家軍隊均無砲術省城一帶軍隊甚有將槍炮上之標準毀去者在百邑與李烈鈞所統之滇軍前鋒相遇是時滇軍甚少而龍軍甚多以多寡比例滇軍必爲殲滅而滇軍砲隊中之某（姓名未聽淸）團長知衆寡難敵乃親自開砲連發二十餘響龍軍應聲而斃者數千繳械投誠之兵士僉謂 滇軍之砲有眼逃東則彈子到東逃西則彈子落西因有此謡故龍濟光忌李烈鈞特甚前次不肯假道及此次韶州激戰均是有眼兩字之結果蓋李軍原定計畫本出江西適袁氏云亡其軍只得屯駐粵境龍濟光大有孫權不死孤難安枕之槪乃思乘其不備滅其砲隊滇軍還擊兩砲一中鎭守使署一中司令部傷兵及千於是有眼之語如風狂起頃刻白旗編豎矣余書至此船動筆搖天熱汗流本不耐再言然忽憶及吾鄉父老有言曰死生有數槍砲有眼若數不當死者彈子自能飛過父老之爲此言是否意在勸人爲善余不敢知惟今滇軍有眼之說數萬濟軍徧傳無遺果滇軍精於砲術耶抑濟軍作惡太多天特假眼滇軍之砲以誅之耶余不敢決還以質諸大記者暨閱報諸君子

●朝曦乍動之國會

▲三十日到京議員 參衆兩院議員前日報到之議員姓名如左參議院 吳景濂湖南 劉成禺湖北 謝持四川 陳祖烈福建 雷煥猷福建 趙時欽四川 蘇毓芳奉天 楊渡奉天 陸大坊蒙古共九名 衆議院 孫長民蒙古 張浩浙江 張鶴第江蘇 陳家鼎湖南 張益芳江西 胡源匯直隸 郭德修山西 彭學浚江西 歐陽啓勳湖北 夏同龢貴州 溫世霖直隸 周祖澗山東 裴淸源山西 康愼徽山西 冀鼎鉉山西 郭生榮山西 徐淸和吉林 鄒繼龍江西 陳友靑江西共十九名

▲兩院之議長問題 參衆兩院之茶話會已決定於八月一日行開會禮是國會之復活已經成立然在參議院方面王家襄究不免有帝制嫌疑雖曾有谷鍾秀等爲之疏通是否果免攻擊尙未可定日前茶話會因臨時主席小節即受第一次之打擊深恐終難安於其位又聞王正極力設法運動他就外間傳云其有湖北省長之說似亦非無因至衆議院方面湯化龍悼亡情重電報於下月二十日前後始能返京其副議長陳國祥之帝制嫌疑雖有人出爲辯白然至今尙未赴院報到茶話會亦未出席並不知其踪跡何在是該院兩議長皆未在京將來如何開會實爲最困難之問題目下兩院正副四議長求其完全無缺者祇王正廷一人而已

▲附逆議員淘汰法 汰除附逆議員辦法日前某議員於晉謁段總理時曾經提出討論聞政府之意已決定對於此事仍持放任主義絕不作主動的干涉惟對於曾任官吏之議員擬施以特別通融以期維持國會之成立云

▲張大帥睹三話四 昨聞張勛有長電來京睹三話四言來評箴國會（甲）資格問題帝制亂黨互相爭執各不相下妨礙議事之進行（乙）俸給問題從前優定歲俸專事搗亂今後應自行議減以謝國民云云

●公文程式令

新頒之公文程式已見明令公布茲錄其全文如左

第一條凡處理公事之文件名曰公文 第二條公文名類如左（一）大總統令大總統指揮全國時用之甲公布法律乙公布教令丙公布應宣布之國際條約丁公布預算戊公布特任簡任薦任各官之任免以上除槪由大總統蓋印國務總理或會同主管或全體國務員副署外其公布法律者須聲明國會議決其宣布條約者須聲明國會同意及批准之年月日倂由大總統署名（二）國務院令國務院有所指揮時用之（三）各部院令各部院有所指揮時用之（四）任命狀任命官吏時用之（甲）特任簡任各官任名狀由大總統署名蓋印國務總理或會同主管國務員副署（乙）薦任官任命狀由大總統蓋印國務總理或會同主管國務員副署（丙）委任官任命狀由各該官署長官署名蓋印（五）委任令大總統對於官吏又上官對於屬官有差委時用之（六）訓令大總統對於官吏又上官對於屬官所有差委時用之（七）指令凡以上對下因呈請而有所指示時用之（八）布告宣示事實時用之以上五六七八各款凡屬於大總統者由大總統蓋印國務總理或會同主管國務員副署屬於各官署者由該官署長署名蓋印（九）咨國會與大總統或國務員又國務院或各特任官署與各部院又平行各官署公文往復時用之大總統咨國會文須由大總統蓋印國務總理副署（十）咨呈各特任官署印文國務院時用之但國務院與之行文仍用咨（十一）呈人民對於大總統或各官署又官署或官吏對於大總統又下級官署對於上級官署有所陳報時用之（十二）公函不相隸屬之各官署公文往復時用之（十三）批各官署對於人民陳請事項分別准駁時用之 第三條公文必須記明年月日凡大總統文件國務總理副署者由總理記之各官署文件由各該長官記之屬於個人者由本人記之 第四條所有文件除任命狀外其第二條一二三八各款均應公布於政府公報其餘願登載者聽 第五條各類文件應分編號數每年自第一號起至若干號止公布於政府公報 第六條本令自公布日施行

●龍軍開釁紀實

▲馬存發首開戰釁 ▲李耀漢調停無效

▲林虎言龍部挑釁電 萬急肇慶都司令並探送李總司令譚司令行營譚總司令三水莫總司令李軍行營李總司令鈞鑒譚總司令號電敬悉日前龍軍追逼白坭虎部派隊馳救彼恃衆挑釁致啓兵端嗣接李總司令效成電當飭前支部隊停止候命乃龍軍仍尙增加逾我三倍連日激戰告急頻來虎慣前方將士受我壓迫遂不獲已親率所部前赴范湖以爲援解苟不逼取難堪安忍兵戎相見李總司令願全粵局出任調人解決情形敬盼示覆林虎叩馬自中范湖送發印

▲李耀漢言龍氏不受調停電 肇慶都司令鈞鑒鎭署彭參謀長鑒二十日申刻抵三水初接龍督電歡迎入省旋復接電藉口紳商學各界驚慌只准帶隊百名前往耀漢因暫緩進今早同譚莫兩總司令至街邊調停無效刻下桂軍已進攻佛山耀漢卽督率本軍由江浦出滘口會同梁永燊軍隊直下省城如何情形容後續報耀漢馬借印

▲岑西林言粵事致中央電 北京大總統國務院段總理鈞鑒昨據報告龍濟光派出馬存發軍隊與桂軍衝突後旋據濟軍第一軍總司令段爾源自佛山來電稱粵事已於效日早電派參謀長伍淵躬詣面陳一切詎是晚第二軍馬存發已與桂軍衝突交通斷絕號日又因力勸馬軍共表同情不允未果個日早仍派伍參謀長前來復爲馬軍阻止伏念全粵洶洶爲龍一人當機不斷貽患無窮乃未暇派員請示立遣伍參謀長前赴桂軍接洽一面嚴束全軍將士並懸旗歡迎桂軍中鄧甬旅長軍隊擇地分駐幸藉福蔭商民無驚秩序依然惟兩軍初合難免不因小故致起衝突應請通令桂軍和衷共濟以維大局但龍早去一日粵卽早安一日雖經委婉勸諷似仍貪戀不決除勸撫濟軍及省城各軍速表同情並明白宣佈與滇桂軍聯同一行動迫龍速退外合將歡迎桂軍聯同一致情形綜陳聽其應如何辦理一切手續立乞分別速電飭遵等語查段爾源來電各節足見粵中戰事悉出龍濟光一人之罪惡現在所部軍隊旣願歸附與桂軍聯合爲一兩軍可免衝突堪以告紓蓋懷惟龍濟光貪酷罪狀早經昭著怨毒旣深軍民皆憤現復衆叛親離已失維持地方之能力經卽電飭段爾源商同莫譚兩總司令勸撫濟軍勿相衝突並飭桂軍推城相與勿分畛域聯合一致共保地方粵患是否能紓全視陸督到任遲早爲定應是迅電飭令陸督兼程來粵以弭兵禍無任翹切岑春煊叩禡印

▲岑西林婉辭英領電 廣州沙面英國總領事官喀爾蓑電敬悉盛意極感龍濟光貪酷罪狀不減於袁軍粵民憤恨已成爲萬衆一心之勢無法遏抑若在貴國法律完備之國想早置之刑況此次戰端開釁實在龍粵人集矢龍之一身龍果朝去兵自夕弭貴總領事官旣關懷人道又與龍交誼最厚何不勸龍潔身卽退委託一人代理以待陸督之至則百紛立解並請切告龍氏去時必須嚴諭各將士勿得搶掠街市則粵人必歌頌貴總領事官不置矣岑春煊禡印

●倪嗣冲禍皖罪十四款

安徽紳衿昨致旅滬皖省議員公函云旅滬皖省議員諸先生公鑒自癸丑變起有家難歸虎口餘生東奔西走目覩袁氏毒痛四海殘害一時民國元勳神州英俊被其羅織而戮辱者不可勝紀近數年來人民受禍最慘者固莫吾皖若也皖自倪氏蒞任四載於茲殘民以逞無惡不作道路以目莫之敢言蓋片言賈禍卽判死刑一案勒金動逾數萬此皆確有證據非某等憑空妄言也回想倪弟毓芬率兵入壽之時殺我人之生命奪吾人之財產姦吾人之妻女掘吾人之坟墓思之心傷言之淚下而嚴緝亂黨之僞令又復無時不施偵騎四出民不安居丁男走避四方子婦坐泣一時飄零孤苦呼籲無門捉影捕風驚魂莫定此吾皖人流離失業所由來也推原禍始何一非倪氏之所爲哉近復調集軍隊騷擾閭閻跋扈飛揚情同割據誠如前此諸先生致北京電云禍國殃民達于極點若不撤任懲辦不惟死者含酸於已往卽生者亦恐被害於將來查自

黎大總統弛除黨禁命令宣布以後。倪氏對於黨人方面外雖露一種寬大之態度。內復加十分嚴密之防範。命伊心腹 李翰卿率其新募第八路軍隊駐防省城。並令密偵黨人蹤跡。刻又密電軍警各長官。暗令戒嚴。以致人心惶惶。朝不保夕。是全國人民已享共和幸福。而吾鄉父老猶日處於專制嚴威之下。諸先生素抱平等自由宗旨。今者自由難期。不平孰甚。 況倪氏擁兵觀望。其心莫明。設一旦變生意外。 吾父兄子弟伯姊諸姑。不更受一番姦淫。遭一番屠掠乎。言念及此。心戰手顫。是倪氏一日不除。吾皖一日不安。吾人生命財產。即一日不保。鑑諸癸丑之役。自當不寒而慄。今幸國會已經開幕。諸先生均負有發抒意見之權。維持治安之責。務望堅心毅力。一致進行。不達到除倪目的不止。獨是 倪既擁衆數萬。負隅自固。頃又聞與某軍勾結。倘不受命。觸藩堪虞。惟有急請中央將其軍隊調開。量移他省。然後褫職拿辦。庶不至變生肘腋。今將口等所知倪氏不法情形。略舉數端。以備提議。（一）殘殺無辜 癸丑之役。倪軍入壽。肆行屠戮。故當時有倪屠戶之號。（二）挖掘坟墓 倪欲發柏張㽞等先人坟墓。因無人指實。致吾人先塋多有被其誤掘者。（三）吞沒巨款 於壽鳳二邑所獲抄罰等款。不下百萬。盡入私囊。故去年在京與梁士詒等一局麻雀。竟有十四萬之鬪賭也。（四）侵蝕國幣 癸丑柏督去後。袁氏發三十萬元。爲遣散南軍之費。伊僅用去一萬五千元。其餘盡填欲壑。（五）借工斂財 藉名挖河。按戶派夫。人民有不至者。即坐以避役之罪。動罰重欵。（六）毒刑逼供 每獲黨人。輙用非刑。敲骨剖膚。慘不忍聞。因而致死者。指不勝屈。（七）縱軍擾民 倪氏軍隊。毫無紀律。兇鋒所至。村市爲墟。婦女聞而遠避。商民見之驚心。（八）停辦學堂 欲提學欵。充作軍費。又未報告中央。擅行停辦。（九）偽造民意 帝制發生。伊乃偽造民意。上書請願。（十）擅離職守 倪自接署巡按使職。未嘗一日住省。（十一）私動公物 倪自住蚌。將省城軍民兩署器物。全數搬去。除柱底石未動。他竟一無所有矣。（十二）假控供詞 癸丑冬。逮捕江淮大學學生洪經綸廖實李棟楠曹谷常顯勛袁道平等多人。嚴刑審訊。終無所供。因洪常二君出言衝撞。倪欲置之死地。囑令前副官李翰卿（卽今之八路統領）假造供詞。均置槍決。（十三）摧折言論 倪氏對於報館。時加干涉。卽如某等前在大風報社。因登有稽查員因奸逼命一則。被伊詰問數次。嗣後調查屬實。方免拘辦。後入公論報社。甫經三日。又遭逮捕。欲加之罪。遂坐於洪常等往來事涉嫌疑。拘禁四十九日。始得保釋。（十四）違令殺人 袁氏既死。今大總統赦免黨人命令已頒。倪氏竟將張文烈等十二人。一律槍斃。以上所列各欵。均皆有人可指。有案可稽。一經提議。無可遁飾云云。

●范熙績口中之四川情形

范熙績 前由政府派赴川省。與陳二庵蔡松坡接洽。此次 奔走於成都永甯 于五月十六日抵成都。二十四日卽宣布獨立。范氏於四川取消獨立前。曾將詳情呈報總統總理。照錄如下。至所言 果否徵實。抑別有肺腸。則閱者參考事實。一鑑別之可也。

▲四川陸軍之情形 四川陸軍經迭次裁減後。僅存 周駿劉存厚 所部二師。六月初間。周駿以崇武將軍名義宣布攻擊成都。時當卽招募流勇 編入行伍者。爲數甚多。然在本月五號以前。經滇軍攻破內江隆昌資中等處。周軍死亡暨投誠者已達七營之多。頃聞滇軍節節進攻。周軍損失。當必更巨。至 劉存厚所部。迭次戰敗。死傷逃亡之餘。僅 存二千餘人。目下進據成都。或者自張勢力。濫行招募。亦未可知。然器械不完全。未操練。軍紀風紀。極爲敗壞。實無陸軍價值之可言。總之川省原有軍隊。或建制分割。或曾經巨創。欲以之捍國衞民。非其選矣。

▲四川民軍之情形 四川民軍惟熊克武所帶多係前四川第五師舊部。曾經訓練者。熊趨向正大。尙少權利思想。與兵士痛癢相關。緩急足恃。以後 該軍改編正式軍隊。應能就範。其餘民軍良莠。究屬不齊。若欲概加編制。匪獨財力短絀。難乎爲繼。且恐野蠻之倫。不就繩墨。然一旦卽時解散。則挾械流亡。散爲盜匪。貽害閭閻。未知所屆。以我之愚。謂宜 暫時編成正式軍隊 以安其心。三數月後。一概勒繳器械給資遣散 在國家忍一時之痛。就地籌欵。究非甚難。然後患由此而弭。亦未始非善計也。

▲在川滇軍之情形 在川滇軍約計萬人。士兵性情樸實耐勞。尤能服從命令 所過城鎮。兵民間 毫無衝突 情事。其尤難者。自滇出發後。尙未給餉。而該軍而操練動作。一如平昔。 絕無誼譁矜驕狀態 實屬不可多得。此後如能訓練珍護。養成勁旅。於國防上不無裨益也。

▲川人之心理 周駿王陵基 以排外主義 號召川人。乘間自擅權利。一時川人深恐滇軍入境。有强賓壓主之患。故受其蒙蔽者亦不乏人。先是 劉存厚與周駿積不相能 周攻成都時。劉倘秉從義之心。到底不變。則四川亂事不至蔓延日久。至今未定。無奈利慾薰心。乘周攻取成都之際。劉雖陽奉陳前督及蔡督之命。實則與周隱相結納。以周長軍政。劉長民政。迨陳督既去。楊維丁厚堂等又因劉周得勢。自己不能染指。憤不與合。鳴鼓相攻。以致成都糜亂。閭閻凋敝。皆 周駿等排外主義貽其害也。

▲滇軍對川之心理 滇軍在川事 實上已占勝利 滇人目光所注。頗欲藉四川財力。發展滇人前途一切之勢力。緣滇爲著名瘠區。乘此時機。得四川一切財利 爲勢至便。而在川滇軍長官。至個人利權起見。凡可以澎脹勢力之處。皆極力銳進不已。加以唐督於大局將定時。尙在滇省擴充七軍。先後向川省進發者。亦復不少。雖經蔡督軍迭電阻止。而 黃毓成劉 法坤董仍繼續前進。簡言之。滇人直視四川爲滇人之殖民地。無可諱言者也。

▲蔡督軍之病狀 蔡督軍 去歲出都時。已有徵病。歷久未愈。治軍煩勞。益復加劇。近則以喉症而兼肺病。爲狀甚險。在伊本意。本不能以重病之身。冒然當任疆圻之責。加以世風澆薄。權利之熱度。盡人皆達於極點。擬從 功成身退 四字上做去。令世人知所嚮往。其襟懷之恬淡。實足以風示全國。故此次對於督軍之命逡巡不進。實非無故

▲四川財政之現況 自滇事發生後。川省士兵以護國軍名義。擅奪徵收局。歸其掌握者。所在皆是。後雖編成隊伍。有所統率。然人自爲政。無所謂統一機關也。故 現在四川賦稅。有爲成都政府所徵收者。有爲滇軍所徵收者。有爲 北軍所徵收者。有爲民軍及土兵所徵收者 紛亂之狀。殆難言喻。正本清源。自當 先求軍隊之統一。次求民政之統一 則財政自然就理矣。惟 自流井爲產鹽著名之區。軍興以後。往來軍隊。搜括敲吸。迭遭損失。川省精神。掃地以盡。此是若得賢明之軍民長官。善爲維持。則亡羊補牢。猶未爲晚。而該地元氣。可有恢復之望。否則一誤再誤。於國稅上損失。不知伊於胡底也。

●軍官學校暗潮

粵自袁世凱希圖帝制。海內鼎沸。有志之士。皆欲得而甘心。斯時軍官學校一般學子。以處積威之下。雖欲奮臂。奈勢孤力弱。齎志殊難。羣思脫其範圍。 適王汝賢暗受袁逆意旨。長該校 以出身行伍之徒。自是橫蠻成性。因以待兵丁之手腕。而虐待學生。致有四月十二號之風潮。（因學生偶觸犯天時報而打軍棍）該生等視世局日非。而校中如此黑暗。或逃往天津。或請假南下。紛紛藉藉。日數十起。校中所存無幾。皆局於經濟而不能行者也。適者天喪袁賊。海宇重明。而該校學生之投効民軍者。或組織機關者。咸以內亂雖弭。外患靡已。優勝劣敗。學術之競爭。靚夫歐戰明徵具在。如是止戈息馬。重複歸校。顧其出也或四十餘日。亦有逾六七十日者。 而訓練總監均不問。諭令七月一號以後到校者 降一級。人數甚夥 皆憤憤然以爲袁政府既經推倒。烏得復如此。已抵京向政府要求。倘不獲。遂皆願歸田云。當夫由同豐之長該校也。上下感情甚恰。而袁世凱以爲隱憂。未幾果調王汝賢爲校長。王汝賢者 袁世凱之 乾兒子也。原以監視 教官及學生。忝然家奴馬牛自命。其始也以賞肉等籠絡學生。既見學生終不爲此籠絡。繼以軍棍凌辱學生。箝之制之。以兵兩連包圍之 待之亦復如牛馬。怨氣鬱結。知難立足。而膽如鼷鼠。又恐爲學生所暗算。住城不出。乃入京面袁。堅請調差。未允。今者冰山已倒。無職可謂。遂懷戀校之心。以圖敷衍自得。往來京保。極力運動。 該生等聞之。異常憤恨。將 俟人數到齊。具稟政府起訴法庭相抵 不驅逐此妖孼不止。想今政府諸以刷新爲懷。而軍事尤在注意。斷不致任此無識無學之徒以滋瀆等之貴。而貽該校以無窮之患。失國家振軍經武之圖也。

●武漢商會怪現狀

武漢 扼揚子江上游。闤埠最早。商業繁盛。故商會辦理。極稱適法。有最近發生兩種事實。大爲社會所皆議。用錄之以供研究。

（甲）督軍兼任省長之由來 省長 范守佑 因病出缺。當由王占元委任政務廳長 胡俊采 暫行護理。而官僚派之乘間運動者。不下十餘人。王復希冀兼任。始以全省文武聯名電請。繼專電段內閣。 要求保薦。兩日三電。均置未復。乃 授意武漢商會假全省公民名義電請簡任。直謂省長一缺非王莫屬 而中央竟從其請。督軍兼任省長之命令遂正式宣佈。社會上稍有知識者。無不驚詫。僉謂王以胸無點墨之武夫。得袁氏恩遇。假以一省軍權。已屬不能勝任。奚復以 全鄂民政重任兼併一人之手。爲害實難預測 而 商會之假造民意。大爲清議不容 卽中央所謂刷新政治改良用人者。如此可見一斑矣。

▲濫竽會董之暗潮 恢復約法再造共和。其要在納國人於法治之常軌。無論政軍學商界。固不得有踰越法律範圍之舉動。三尺孺子。皆知其義矣。比者武昌商會重屆選舉。其結果乃有違法之投票。非法之當選出現。誠令人驚詫不已。有商界劣棍 王儀賓 與 熊文軒 者。在前清時。卽以 倒騙爲目的。其實易皆滑頭營業。其倒塲奚止一次。故入民國已成游手流氓。吾目之曰商界劣棍 蓋猶指前清。而其在今日。早已屛之商界之外矣。顧王熊二人見時事變遷。商界頗見重於世。而商會又握商業之樞紐也。遂百計營謀。千方運動。引其同類。爲之鼓吹聯絡。居然 濫竽帮董之列。不知彼固無業。何從有帮造。此次選舉。該二人又由帮董而得 會董 査商會選舉法。載商董之資格。第一須有營業有牌號地點。第二須有信用方能當選。而王熊於上列資格。一無所有。至信用一層。以屢次倒騙之流。尙無絲毫信用可言。乎然彼竟當選矣。彼已儼然會董矣。揭曉之日。全場大譁。羣起反對。王熊不得已。乃想總理 殷友于 君爲人忠厚誠樸。大可利用。再三懇殷。 殷爲排解。 殷遂謂是否可以從權當選。請俟之 部覆 於是衆議暫息。想王熊於此期間。又必入京大施運動手腕矣。但商律具在。法理難逃。似此違法之投票。非法之當選人。大部必與駁斥。不准。斷難徇一二私人之請。而將商法商律一筆抹倒也。然則王熊之暫得爲商董。亦不過如袁氏之皇帝。熱算做一場惡夢耳。

●趙倜之運動忙

河南督軍 趙倜 殺軍一統領耳 辛亥年在潼關慘殺革黨無算 白狼蔓延蹂躙五省。實渠一人養成。以令升官發財之進階（鐵案證據容日披露）帝制發生。勸進請願之電。無一日無。趙倜田文烈之名者。滇黔首義。桂粵響應。猶 極力主戰 助袁爲虐。並 電約張勳倪嗣冲王占元李純等連合主戰 天相中國。袁氏出缺。戰禍始獲消弭。袁氏耗電到河南 趙痛哭三日 如喪考妣。自知冰山已倒。曾對河南學界宣言曰。吾本舊人物。諒不容於今後世界。行將辭職歸隱。若然趙雖爲民國之罪人。尙不失袁氏之忠臣。近忽奇想天開。派其腹心四出運動。以期保全甚位。嗚呼。以此等人。爲全省軍務之督。無怪河南荊棘滿地。土匪遍野也。（詳細匪情容日揭登）先將其派員四出忙分誌於左

胡石靑 爲中原公司之經理。與趙狼狽爲奸。 吞股欵數百萬元 趙特派赴滬 攜欵十萬元運動議員。前日京報揭載。豫督派員開飯賬一則。已誌梗概。 査 六千元之飯賬確係十萬元運動議員費中之抽象 也。蓋胡某赴滬運動議員。國民黨固屬冰炭不投。卽進步黨亦多視爲睨睨之肉。所以特由滬轉都。 強代議長開飯賬六千元 以爲失之東隅收之桑榆。現胡某正向都中各議員極力奔走中

畢太昌 爲趙之高等顧問。南京會議 趙之主戰代表 卽此人物 特派赴鄂贛皖甯魯游說王李倪 馮張各督暗結密約抵抗中央 聞王李及二張均已受其蠱惑。惟 馮華甫不爲所動云

趙毅武 爲趙之三弟 自稱爲 趙三將軍 者。現寓京汪芝麻胡同。專攜鉅欵送禮。當軸近偵察 某要人之大少爺 受禮不少。聞某日語趙毅武曰。向年家君不滿意令兄爲河南將軍者。恐令兄祇帶過軍隊。行政經驗不足耳。今已數年。無大參差。請轉達令兄放心罷。據此足見一班

時評 二

●省議會 （悱）

▲省議會恢復之呼聲。高徹雲衢矣。湘已開會。浙已尅日開會矣。而中央之於他省。猶故靳之何歟。

▲我嘗謂當局欲自保其威信。當因民之所欲而因勢利導之。否則政府方靳之。而人民已自爲之。徒自隳其威信。而不見執拗者之終有能力。今省議會問題。亦何莫不爾。湘浙諸省開會。政府不能阻而必先靳之。而必於他省仍靳之。使各省議會悉自行開會。而不受中央之阻。政府其奈之何哉。

▲共和國之人民。爲有意識的。非肯受中央當局之操縱者也。況一省之民意機關。爲民權之表見者。其可阻閼之乎。

▲至近日所聞。政府特許川粵滇黔等省恢復省議會。其餘仍未許者。則爲自隳威信之尤。吾民更不敢許可也。

來函附錄

上海民國日報主筆大鑒。頃閱 貴報七月二十六日專電有云。英文京報總主筆李心靈本某派人物。近日該報攻擊前國民黨各要人及國會議員不遺餘力。亦由某某授意。京人以其挑起黨禍。咸不以爲然云。心靈五年以前曾充北京英文日報總編輯員。自民國成立以來。未有充當英文報主筆。至 貴報所登英文京報言論。如何與心靈並無關涉。請代爲更正至盼。並請箸安

李心靈啓 七月三十日

地方新聞

▲北京▼

●帝孽靦顏入國會

此次國會開幕參衆兩院議員內多洪憲忠臣將來議場難免一番排斥聞有某君昨向帝制派議員烏某戲云君爲袁氏奔走帝業不顧國人指摘此次國會有何顏面而入議場烏正色對曰余本滿清世僕代袁鼓吹帝制明知於良心上說不下去但余有八口之家衣食仕仰余一人從前拍吹袁氏說法靦顏入院在家庭上實有不得已之苦衷云云可謂無恥極矣

●鄉愚羣起懲龍神

京兆區內久旱無雨所有莊稼皆已成災各鄉民等始則恭備雞豚祭祀龍神祈降甘霖及至禱告多日竟無靈驗以致鄉民大怒謂龍王溺職理應懲治故於日來京東各縣鄉民多有將龍神偶像舁出廟外放置路旁在烈日之下暴曬以盡懲治之法並與神約如不降透雨即不能入廟安受香火云云按此等舉動固係鄉愚之見豈知能神一經懲治即肯沛然下雨設國會開幕後議員仍不以國事爲重再行搗亂是亦溺職未識人民亦有懲治之法否

▲天津▼

●舉辦國會展覽會

天津商務總會與國貨維持會曾擬舉辦國貨展覽會凡三十兩以下國貨呈請省長及農商部豁免稅釐嗣經該部飭擬會章以憑酌奪茲經擬定展覽會章赴日聯名上書省長農商部請即採擇將會章抄錄如下(一)宗旨提倡實業維持國貨(二)名稱天津國貨展覽會(三)地點河北公園(四)日期八月十五日起至九月十五日止(五)時限上午九鐘至下午七鐘(六)職員設會長一人副會長二人執事二十人由天津工商研究所國貨維持會工商中公舉(七)會員凡入會工商於報名時查酌營業大小先納會費由二元至二角不足則按各工商在會期內賣貨銀數酌量均攤如賣貨太少不便均攤時則由天津商會直隸國貨維持會分任補助並附辦法九條(一)凡係國貨不拘本埠外埠皆可報名入會惟本會不認爲國貨者不准入會(二)本會由天津商務總會直隸國貨維持會銜呈請直隸省長轉請農商部稅務處允准凡在本會場售出國貨價值三十兩以內者出口稅釐免稅釐(三)凡在本會場售貨概不二價(四)本會場銀元銅元兌換價目按日由本會事務所掛牌公佈大衆一律不准參差(五)凡會場貨物由各該工商自已照管本會不負責任(六)各工商陳列地點由本會指定廚架由各工商自備各工商每日將所貢銀數核實先報本會事務所(七)本會組織演說會一處每日下午開會演說提倡實業維持國貨之要義(八)本會邀請天津工業售品所法鼓音樂各會按日到會奏技以助遊人清興(九)凡到本會場之賣飲食水果各小本營生均不收會費

▲山東▼

●孫發緒之大文章

省著昨發通告略云爲通告事照得曲突徙新善謀維豫太阿出匣無欲斯剛本省長籍隸皖桐筮仕鄂渚夙懷亭律曾援法科雅願從戎兼參軍判樹聲江漢雖另蒲轂之勵試令中山未竟模範之治迺膺特命來長是邦山左方水深火熱之餘省長有察吏安民之責自問所學何事幽獨中敢負生平唯知有志竟成勤奮外別無他技政因奸亂荊棘去則芝蘭乃芳情以賄遷苞苴絕則竇竊自見時本開誠布公之意與吾民痛癢相關氣抱集思廣益之忱願諸君匡扶不逮謹闢公益無妨告以嘉謀事涉偏私幸勿干以等牘本省長施由已始權不旁參本無關節可通安得夤緣而進但炙膏祇盡法中之義而弊竇須嚴意外之防或過市而招搖或指官而撞騙或冒託年家寅舊迹涉鑽營或謬稱戚里交遊情堪關說事所或有法在必懲除飭警隨時嚴密查拿外合特出示曉諭爲此示仰闔省諸色人等一體知悉嗣後如有前項情事故意干違以經訪聞或被告發定交法院立予嚴懲蓋受者有應得之條在若輩難逃乎法外而與者有同科之律願爾曹勿墜其術中本省長致在刑先法隨言後勿謂具文故套視若弁髦須宜革面洗心交相欽跡切切特此通告云云

▲湖北▼

●胡俊采解悶

鄂省政務廳長胡俊采於范守佑病故後既兼署江漢道尹護理省長全省政權一手操持得意洋洋大肆運動滿冀升署省長爲可操左券詎宦海風雲變幻莫測已入掌握中之省長卒爲王督軍兼併胡之政務廳長亦難長保意殊快快聞王督軍接篆時胡率省公署各員往賀王諭留飭胡意與蕭索未入席即託故辭去渡漢至英界太平路某買辦宅大開花筵召妓至百二十餘名之多唱和尋樂以解煩悶聞此一席之費所耗已數百元亦云闊矣

●張壽鏞求退

財政廳長張壽鏞前因北軍開往川湘作戰倆籌運輸一切費用需款孔急曾籌挪一百餘萬元交湖北陸軍轉運局濟用當時得邀特奬自袁死黎繼此項臨時軍費開支不盡核實補呈財政部多被現任之陳總長駁斥張以此事雖有軍民兩長負責而專司財政者亦難辭咎前已聲請辭職財政弗允今因升署省長之望已絕愈欲急速求去續行具詳請求聞財部並未挽留惟須將年來出入款項監算明白方允呈請開缺現政界中探悉此情希冀承之者如官錢局督辦高松如新堤關監督黃祖徽前國稅廳長黎少坪等均在極力運動而卸任新堤監督杜光佑呼聲尤高

●袁祖光赴京

王督軍現因南北統一關於鄂省治安及恢復省縣議會重組各級法廳一切重要問題亟應商之中央以憑有所遵行第其中尚有機密事項非郵電所能傳達者昨特派祕書袁祖光携帶公文公函赴京向公府國務院投遞面爲陳述以重機要惟聞恢復省議會事漾日國務院曾有通電云須待國會議定再行辦理茲王督軍派袁入京磋商大約必別有主張也

▲安慶▼

●胡幼卿出獄有期

日昨商界傳出消息咸謂胡萬泰即於二十七日出獄於是各路商團齊集商會歡迎乃是日胡君並未出止想係尚未出獄之故然聞胡君二十九日決可出獄各界人士必有一番歡迎也

●政治犯省釋可望

因黨嫌繫獄之趙畏天胡孔禮甘其麟洪孟揆田象坤徐樹候等日前紳商吳季白等以七月十三日既有大總統解除黨禁之令特據情公電張督請將畏天等一體省釋以昭寬典昨張督軍電由倪使轉電承審處查核卷宗以憑核辦比經高潤三處長檢查卷宗親至懷寧監獄就訊畏天等所供均與舊卷不甚差異殆爲政治犯罪一無疑義當諭令畏天等靜候一二日可恢復一切自由等語茲據情電復張督軍及倪省長稱畏天等爲政治犯罪屬實可依令一體省釋云陸軍監獄羈禁之李誠癸丑獨立本充任繁昌縣三山獨立軍營長被捕後該縣有多人告其勒捐擾民曾判定處以徒刑七年現張督軍以李雖係政治犯然勒捐擾民則又屬於刑事範圍未便一體省釋特減其刑期四年以示懲戒云完全政治犯黃中刻雖寄禁於陸軍監獄然查核卷宗並無其他芥蒂其省釋之期當可與趙畏天等相等其次因黨嫌繫監者亦有多名張督軍刻亦令切實查報以便分別辦理云

▲鎮江▼

●議員竟受歡送

參議院議員陶某者湖南湯居戶之顧問也雲貴護國軍入湘後陶往來北京爲湯奔走大皇帝曾在新華賜宴一次陶受寵若驚口稱萬歲不已不意袁逆天誅湯居被逐陶乃狼狽返滬復出其往來京湘時所得之造孽錢大肆運動以求見容於民黨日前將北上重就參議員之職道經故里鎮郡紳商學界不悉其近日歷史特於七月二十號午後一時假大街維新舞臺開會歡送是日蒞會者約三百人三時振鈴開會先由主席楊胡二君致歡送辭繼陶暨學界李顏柳諸君相繼演說拍掌之聲不絕至五時始行散會陶急須北上遂於是晚乘車赴寧再搭津浦車往京各界要人至車站歡迎者絡繹不絕

●輪船發現碎屍

前日太古大通輪船抵滬時曾有甲乙丙三人率挑夫挑皮箱五隻置於船梢甲乙二人即託事上岸留丙看守嗣丙亦他往迨船既開駛該箱內忽發出一種臭味衆方懷疑由水手稟明二寫將箱啟視見二箱裝有碎屍若干段手足胸項俱全獨無頭檢得實爲二男子之身貼肉用油紙包裹外則敷以棉花並恐其有臭味流出特用花露水置放其中此外尚有餅乾一合利刃二把檢視畢知爲謀殺沿途經過各埠本即欲首告因未得便昨晚抵鎮關檢貨員已驗畢回岸船中爲時已久不便再容擱置故安放船中西人二寫等以此箱隨又捏詞報關謂有私貨五件請其查收沒公鎮關西員尙以爲係貴重私貨特雇一划船前往裝運登船後即命人將該皮箱五隻抗至划船詎抗者已聞得其中奇臭不肯動手二寫等知此事難以隱瞞遂告知關員請其轉報地方官吏核辦該船亦電滬追究關員尙不允嗣經鎮太古行西人再三要求方將該箱舁岸翌晨報知縣署警局袁警佐一區陳巡官聞風遂先蒞場監視章知事於午後二時許親至鎮關門口驗視察得實係有人謀殺遂將各段肉體用尺量其長短分別注册以二棺將碎屍先行裝殮其兇器各物均帶縣存案以憑追究云

▲蘇州▼

●勸表嫂嘗湯糰味

蘇州自小花園開放以來遊人趨之若鶩嗣因戒嚴以致頓形寥落今則一變北花園面目而爲茶室書塲遂鵠之三園尤以之園爲最每當夕陽在山紅男綠女之往遊者幾如山陰道上大有應接不暇之勢前日九曲橋畔一女郎斜倚紅欄俯視遊魚一少年過其旁以扇叩欄而謂之曰此欄已傾女郎何不愼豈欲一嘗湯糰風味耶女郎聞之微笑其友謂之曰此君之表嫂也少年固知視聞之大赧其時適表兄某自對面來遂與之周旋其友在旁大笑少年之面乃如紅雞冠矣

●請某客吃蛤蜊湯

某國中又有某氏女郎年屆破瓜風姿動人日昨偕二三姊妹遊於園中因時間過長溺急不可復耐遂溲于女厠出時洗手於水缸中一時茶客大譁咸謂該茶社不應以春筍蛤蜊湯餉客茶博士恐動衆怒乃將一缸清水傾棄之以上兩事頗能引人發笑特誌之以供閱者消斯永畫也

競雄女學添招師範科及各科插班生廣告

本校現特將師範科實行開辦凡具有高等小學畢業之資格者均可來校通報名投考此外文藝科高初小學各班亦有餘額可以插班特此通告有志求學者[illegible]

上海第一家永壽大藥房王家田醫生壽賣仔藥

強種珍品 精關強固・健陽種子 **保精丸** 尿脘發力・治遺止洩 應驗如神

如意不慮盧洩雖冷若水之薄精頓變爲濃溫有珠之厚精注射有勢得子甚易固精養神健康日增無論老壯均可常服有病治病無病強體多子多壽功益非淺此丸馳名已久功效昭彰行銷發售素有定章服之不靈包退還銀每次吞服二九日服三次飽肚開水送下凡婦女白帶經亂腰痛腹脹宮冷之嗣滑胎小產經閉遺夢夢驚頭暈目眩一切房勞虛損等兩服之均能藥到見功每瓶四十丸售洋一元每打十元半打五元外埠購郵保險回件另加寄費一成如以郵票代價九五折用恐未週知特再廣告

傳云陰陽搆精萬物資生故人人宜以保精爲切要倘患精虧腎一若不及早療治極其弊必致陽萎甚有乏嗣之憂否則強行房事亦屬妨害健康不可效俗子凡夫誤于迷信而將不產之罪委之妻妾豈不寃哉故茲將致病理由略列于后凡青年無知**誤犯手淫**爲第一原因某用腦過度文**遺精滑洩**爲第二原因**破身太早**濫耗精水爲第三原因縱情狂慾五淋白濁爲第四原因有此種種原因必患下列各症如心跳氣急耳鳴眼花**腰酸**重陽腿委縮道不暴不堅**忍耐**之力側即遺愛情淡薄又加較日深人生若此其病弱者不可**悲境**痛孰甚倘能早日**醒悟**速服保精丸則各症俱治從此堅**精神**幸福日增愛情前更勝十倍世之有患**生殖**機不注意焉不久四肢**奮振**之功故能壯筋健陽而有特別奇效凡陽萎之嗣不堅不立見一丸保精**補筋肉發力**酸軟筋骨麻木左癱右瘓老年神衰胃呆食細者服之功效立覺小便暢利尿色清潔之妙凡患久淋尿爲尿梗腸夜多小便尿管後反滴者服之二三天立覺小便暢利服之諸疾除根誠乃一丸保精**強健精脘**患之能故對于遺精滑洩見色流精側身即洩等一丸能**健活尿管**強腎健腰之聖品也功力尤奇服至三四天便覺精管強固忍耐續

上海四馬路東市中西藥房對面光華堂藥房謹啓

瘰癧專家 婦女經帶 江一南醫生廣告

瘰癧者惡症也其原因非必從本原衰弱而要來紅固癧甚多廣告中亦難盡載惟治不得法以及挨延其不多至不言之可憫蓋此症當初起時不痛不癢不醫不腫起居飲食一切照常不甚注意迨日久根蒂堅至微覺腫痛亟應施治而患者仍以癬疥之疾視之待醫肩部痠痛其病已深醫治難收效再進至腰脅痛症兩腳痲木無力口乾咳嗽百病叢生兩眼看物皆成二倘已無可救藥矣夫初起之時譬如火之星星極易楚家延至燎原何堪設想幸而救熄其財產已損失不少瘰癧之病奚獨不然起初既不注意腫痛復不求治及百病叢生已成燎原之火病家非但受苦而且耗費即醫滅亦大費心機更有誤受刀割日久不能收口腫水淋漓必至潰強不能左顧右盼大命雖云無妨殘形不無抱憾鄙人前受明師傳授異法十載以來向有他項營業不並不懸壺問世惟親友中略施手術已生全者不下數百人現互相傳聞求醫日多大半皆屬病深或誤被刀割不能收功乃來求治殊費手續鄙人有感於此特行登報敬告已患者迅速來醫無患者亦宜留意或友見親友見有項之前後有結塊核不管有無痛癢是否瘰癧速行醫治以除禍根幸勿輕視爲要本醫室擇藥等費幷不昂貴門診小洋六角號金一元六枚並精治婦女經帶艱於生育本醫生有特別醫法下問者請午惠臨不過午不候

醫寓北泥城橋西鴻慶里底一百三十八號門牌便是

愛穿時髦紗貨諸君注意

白加洞香雲紗

本號向做批發價不零售今因市面瀾疲存貨充足特設門市照批價剪凡產自盛澤各色時髦紗貨綢縐紗花銀羅素銀羅米通紗條子紡格子紡線條紡羅紋紡花素盛紡十兩秋羅等貨一應俱全◎貨皆頭號◎定價不二◎遠路躉批◎尤極歡迎

◎上海英界大馬路望平街西首泰豐東隔壁裕豐祥盛澤綢莊廣告

方濬啓事

鄙人于三十日晚離滬北上忽忽未及遍辭抱歉非常復蒙諸君遠送盛增感愧特此致謝

寰球無二 常備神藥 起死回生 JINTAN 仁丹

●仁丹是健體之素

有病服則蠲除毒氣宿疾立愈永無復發無病服則體輕氣爽補精養腦終生保健福壽無疆

▲仁丹竟一小丸子有能鏖滅無量數多病菌之力靈哉!!

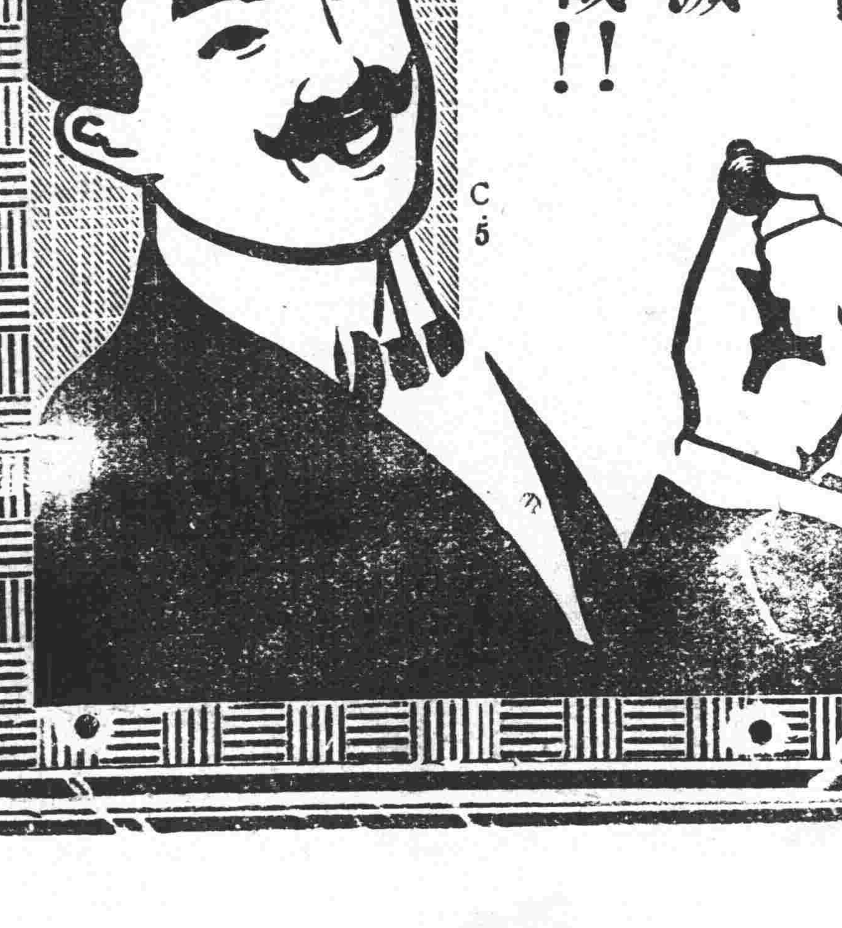

治 ●中暑傷寒 ●腹痛吐瀉 ●水土不服 ●頭痛目眩 ●精神鬱結 ●車船昏暈

價目 試服包 日金五 小包 全 拾錢 中包 全 廿五錢 大包 全 五拾錢

●總經理上海河南路東亞公司仁丹部

中國雙妹老牌夏令必需品

本公司之創設原以振興土貨挽回利權爲惟一之宗旨幸製出雙妹老牌貨物如花露水各種香水菓子露生髮香油清香頭蠟各種擦牙香粉香包粉擦牙香水生髮香水雪花羔蘭花粉超等香水與及化妝用品等貨靡不價廉物美足與舶來之貨爭優勝久荷各界歡迎名馳遐邇惟近日有等奸商製出劣貨影射本牌藉此漁利誠恐諸君不細受其蒙蔽故特登諸報端俾衆週知如蒙光顧請認明有廣生行雙妹嚜等字樣庶不致悞也

雙妹老牌 蘭花 痱子粉

此粉乃泰西各國男女及小孩日用必需之品且有名人醫士考驗許爲最合衛生之香粉小兒胎毒火瘡每由垢穢觸發其症甚頑宜用此粉常時搽之則皮膚爽潔垢穢自除痱子多生皮膚痕癢甚至汗積手足蓬間爛痛等症若常以此粉多搽患處無不全愈男婦老幼常用之掃身塗面能令肌膚柔軟潔體留香且此粉滑膩而爽功用無匹謂予不信盍購試之

○球盒每盒五角五分 一磅每包六角六分○半磅每包三角三分○紙包每包一角一分

雙妹老牌 各種 菓子露

大瓶洋五角五分 中瓶洋三角三分 小瓶洋二角二分

將此露一份開清水十份其味則勝過市上所沽之檸檬等水此露有各種菓子原質之味能解渴生津開胃消食此乃暑天居家出外遊玩地方利便誠不可少之品也各埠紳商衆皆讚羡

另有 玫瑰 苹菓 杏仁 波蘿 香蕉 甜橙 桑枝 沙示

雙妹老牌 花露水

大瓶洋四角四分 二號每瓶二角八分 三號每瓶一角七分 四號每瓶一角一分

一凡傷暑傷寒傷風酒醉頭目疼痛昏眩宜用此香水沾透手巾鋪於面上如腔腹膨脹刺痛手足酸軟痲痺等症宜將此香水頻敷其患處奏效如神一凡癰疽瘰癧疔花椰瘡癬痔癩斑疹皮膚等症初起時用香水頻擦患處便能消愈一凡蛇蟲鼠咬口咬借傷成毒等弊宜用此香水沾其患處亦見立消 本行電話四千○六十九

發行所 上海南京路棋盤街交通路 蘇州閶門大街 杭州太平坊 漢口洋街 南京下關 廣生行有限公司啓

老刀牌香煙

◎惟最好物件有假冒

凡最好物件已暢銷于社會往往有以假亂眞魚目混珠者近時雖有假冒者出現不久卽行消滅未能如刀牌之能永久暢銷因刀牌係英國比司徒及倫敦威爾司廠監製並由天下馳名之英美煙公司專售

經驗神藥 通告同胞 放胆戒烟

鄙人吸烟二十餘年戒而復吸者已十餘次因嘗戒時苦於脚酸手軟精神倦乏性志鬱悶連綿而起漸則遺精咳嗽等疾形容枯瘦復吸如是已知戒煙之難去年春間土值驟增黃金代價故日耗資三四金尚慊不足自問所進不敷難以久吸爲此堅心再戒見新聞報登載光華堂之發售雞拿丸戒烟可立保單且不可還原洋乃向該堂購雞拿丸一匣計洋一元并附保單一紙於(四月初一日)起每晨(吞服十九)仍然照常優遊自在快樂之至行動毫無所苦連服三天飯量可加半碗而手足酸軟及遺精咳嗽等患絕未發現服至五天覺大便通順且現黑色始知烟漬消除如此精神暢適筋骨爽健飯量益加服至十天後面色紅潤烟容竟消如是遞減吞服不過月餘丸藥亦斷矣身體強壯判若二人今已六七閱月雖遇嚴寒亦無所畏可知鷄拿丸確眞戒煙神品竟將屢戒不脫之老癮安然戒除是非代煙等藥者可比近因禁期促迫節省已數百金凡吸煙諸君切欲戒除若服藥不合必多盧耗銀錢反傷身體自念戒煙以來特此將經驗戒煙靈藥登報通知以便同志放胆戒煙早離黑籍欲戒者可向上海四馬路中西藥房對門光華堂購鷄拿丸每匣一元計洋一元附有保單一張持此保單便可隨時退換庶免空費銀錢惟服黑海沉淪快登彼岸耳

寓後馬路絲商 古虞 李玉章 謹啓

驥製萬應真斯加味散 情殺保赤

驥寰先生有道僕南徐人氏旅滬經三十載矣膝下三兒一女均先天不足屢病驚悸長幼兩子不幸殤亡今春次子名多壽亦患急驚四肢抽搐目睜不語與前兩子病狀相同於是舉家驚惶急迫中夫妻痛哭手足無措鄰家子音朱君聞聲來視切囑至北市寧波路口瓣香廬購小兒百病無憂散或可挽救當時卽奔至貴處不含猝中忘帶銀元承貴友見予淚痕滿目慨然在瓶中傾少許相贈予心嫌太少然不敢啓齒持歸用白糖調和撬開牙關用水灌入約十分鐘吐出痰涎不少四肢頓然和緩一點鐘後笑容頓作病已霍然矣區區之藥能一奏如此大功誠出意料之外

價大瓶洋一元小瓶五角不靈包退

外國予先生相救之恩特於前日踵門償還藥資並親筆書此請登報以告育兒之家 還洋

上海盆湯弄寧波路口 瓣香廬總發行所 錄照本廬

分設 南京下關大馬路○安慶軍署西○杭州陳列所○無錫北門外江陰巷內○北京觀音寺街青雲閣商場○天津北門東獅子胡同○長沙糧道街○

英大馬路中 盆湯弄對面 中華照相館

學校報名 遊歷護照

上午來照 下午可取 無論晴雨 保無延誤

立止白濁丸

凡患白濁身弱之人一經勞役過度思慮失節相火妄動或花柳染毒而起致患此症初起點滴至旺流若不早治後患無窮此丸服下一盒包可立止功效神速每盒一元

立止白帶丸

此丸專治婦女赤白帶下日久面黃肌瘦腰酸腿軟四肢無力若不早爲治後將患何堪設想是丹服下功能健體立止速無論症之輕重二盒斷根勿效還洋每盒一元○上海小花園對門永壽大藥房來信地址寫明郵政回件安三可

本館代售各種書籍

安重根 定價三角○韓國痛史 定價八角○三次革命 定價四角○民口雜誌 定價四角○外埠函購郵票代價均作九五計算郵費另加

民國日報館啓

滬杭鐵路開車時刻表

特別快車暫行停駛其餘各車照表開行

由上海開至閘口

站						
上海開	上午八點正(快車)	上午八點五十五分(慢車)	上午十點十五分(客車)	下午三點三十分(特別快車)	下午四點二十分(區間車止)	
莘莊	上午八點二十六分(快車)	上午九點二十七分(慢車)	下午五點零一分(區間車)			
松江	上午八點五十五分(快車)	上午十點零六分(慢車)	上午十一點四十分(客車)	下午四點十五分(特別快車)	下午五點五十六分(區間車)	
嘉善	上午九點四十九分(快車)	上午十一點零七分(慢車)	下午一點零二分(客車)	下午五點正(特別快車)	下午七點十分(區間車)	
嘉興	上午七點三十分(區間車)	上午十點十九分(快車)	上午十一點四十五分(慢車)	下午一點四十六分(客車)	下午五點三十九分(特別快車)	下午七點四十分(區間車到)
硤石	上午八點四十分(區間車)	上午十點五十八分(快車)	上午十一點二十八分(慢車)	下午二點三十二分(客車)	下午五點二十八分(特別快車)	
長安	上午九點三十八分(區間車)	上午十一點三十三分(快車)	下午一點十七分(慢車)	下午三點五十五分(客車)	下午六點二十五分(特別快車)	
杭州	上午十一點三十分(區間車)	上午十二點三十八分(快車)	下午二點四十二分(慢車)	下午五點四十七分(客車)	下午七點三十四分(特別快車)	
閘口	上午十二點二十五分(區間車到)	下午十二點五十七分(快車到)	下午三點零五分(慢車到)	下午六點二十分(客車到)	下午七點二十分(特別快車到)	

由閘口開至上海

站						
閘口開	上午七點二十分(快車)	上午八點二十分(慢車)	上午九點二十五分(客車)	下午三點十分(特別快車)	下午三點五十分(區間車)	
杭州	上午七點五十五分(快車)	上午八點五十五分(慢車)	上午十點三十分(客車)	下午三點二十六分(特別快車)	下午四點二十五分(區間車)	
長安	上午八點五十二分(快車)	上午十點十一分(慢車)	上午十二點十五分(客車)	下午四點二十二分(特別快車)	下午五點四十八分(區間車)	
硤石	上午九點三十二分(快車)	上午十一點零一分(慢車)	下午一點五十分(客車)	下午四點三十五分(特別快車)	下午六點四十七分(區間車)	
嘉興	上午七點四十分(區間車)	上午十點十二分(快車)	上午十一點十五分(慢車)	下午三點零一分(客車)	下午五點三十六分(特別快車)	下午七點三十八分(區間車到)
嘉善	上午八點十八分(區間車)	上午十點三十六分(快車)	上午十二點二十六分(慢車)	下午三點二十七分(客車)	下午五點三十七分(特別快車)	
松江	上午十點零二分(區間車)	上午十一點三十二分(快車)	下午一點三十一分(慢車)	下午四點五十八分(客車)	下午六點三十二分(特別快車)	
莘莊	上午十點四十八分(區間車)	正午十二點正(快車)	下午二點零七分(慢車)			
上海	上午十二點二十二分(區間車到)	下午十二點二十五分(快車到)	下午二點三十八分(慢車到)	下午六點零七分(客車到)	下午七點十五分(特別快車到)	

滬寧鐵路行車時刻表

由上海至南京各站時刻

站							
上海開	上午七點三十五分(快車)	上午九點正(三四等車)	上午十點三十分(滬蘇客車)	下午一點零五分(特別快車)	下午三點四十五分(滬常客車)	下午五點三十分(滬蘇客車)	夜十一點(夜快車)
南翔開	上午八點零三分(快車)	上午九點三十一分(三四等車)	上午十點十六分(滬蘇客車)	下午一點二十六分(特別快車)	下午四點零八分(滬常客車)	下午六點正(滬蘇客車)	
崑山開	上午八點五十三分(快車)	上午十點三十三分(三四等車)	上午十一點五十二分(滬蘇客車)	下午四點五十四分(滬常客車)	下午七點零九分(滬蘇客車)		
蘇州開	上午九點五十分(快車)	上午十一點四十四分(三四等車)	下午二點四十五分(特別快車)	下午五點五十九分(滬常客車)	夜一點十分(夜快車)		
無錫開	上午十點五十分(快車)	下午一點三十三分(三四等車)	下午三點三十七分(特別快車)	下午七點零八分(滬常客車)	夜二點十九分(夜快車)		
常州開	上午十一點五十分(快車)	上午六點十五分(常寧客車)	下午二點二十三分(三四等車)	下午四點二十五分(特別快車)	下午八點零七分(滬常客車到)	夜三點二十四分(夜快車)	
鎮江開	下午一點三十三分(快車)	上午九點零二分(常寧客車)	下午四點二十四分(三四等車)	下午五點二十一分(特別快車)	夜五點二十四分(夜快車)		
南京到	下午三點零四分(快車到)	上午十一點正(常寧車到)	下午六點十八分(三四等車到)	下午七點正(特別快車到)	上午七點正(夜快車到)		
江邊到	下午七點零五分(特別快車到)	上午七點零五分(夜快車到)	逢星期一到此站				

由南京至上海各站時刻

站							
南京開	上午七點三十分(快車)	上午八點二十五分(三四等車)	下午一點二十分(特別快車)	下午三點二十分(寧常客車)	夜十一點五十分(夜快車)		
江邊開	下午十點三十分(快車)	逢星期日到此站					
鎮江開	上午九點零七分(快車)	上午十點三十三分(三四等車)	下午二點四十七分(特別快車)	下午五點五十九分(寧常客車)	夜一點正(夜快車)		
常州開	上午十點五十七分(快車)	上午七點十分(常滬客車)	下午一點零五分(三四等車)	下午四點十九分(特別快車)	夜三點十六分(夜快車)		
無錫開	上午十一點五十六分(快車)	上午八點二十四分(常滬客車)	下午二點二十九分(三四等車)	下午五點零九分(特別快車)	夜四點二十一分(夜快車)		
蘇州開	下午十二點五十七分(快車)	上午七點三十五分(蘇滬客車)	上午九點四十一分(常滬客車)	下午三點五十二分(三四等車)	下午六點零四分(特別快車)	下午二點四十分(蘇滬客車)	上午五點二十四分(夜快車)
崑山開	下午一點四十一分(快車)	上午八點二十五分(蘇滬客車)	上午十點四十分(常滬客車)	下午四點五十六分(三四等車)	下午三點二十五分(蘇滬客車)		
南翔開	下午二點二十九分(快車)	上午九點二十九分(蘇滬客車)	上午十一點五十九分(蘇滬客車)	下午五點十九分(三四等車)	下午四點零九分(蘇滬客車)	上午六點四十一分(夜快車)	
上海到	下午二點五十二分(快車到)	上午九點五十五分(蘇滬客車到)	下午十二點二十六分(常滬客車到)	下午七點三十七分(三四等車到)	下午四點三十五分(特別快車到)	上午七點正(夜快車到)	

△進口輪船▽

八月二日(初四)禮拜三進口

船名	由	公司
新北京	由寧波	太古公司
新甯紹	由寧波	寧紹公司
山城丸	由日本	郵船會社
潁州	由香港	太古公司
廣大	由香港	招商總局

△出口輪船▽

八月三日(初五日)禮拜四出口

船名	開往	公司
熊野丸	午前一時 開往日本	郵船會社
大吉丸	開往長江	日清公司
伊豫丸	開往神戶橫濱	郵船會社
江天	開往甯波	招商總局
江華	開往長江	招商總局
廣大	開往香港	招商總局
財生	開往汕頭香港廣東	怡和洋行

八月四日(初六)禮拜五出口

船名	開往	公司
神戶丸	午前二時開 往青島大連	南滿洲社
大和	開往揚州	大達公司
和生	開往威海烟台天津	怡和洋行
隆和	開往長江	怡和洋行
新北京	開往寧波	太古公司
新甯紹	開往甯波	甯紹公司
廣大	開往香港	招商總局
廣濟	開往福州	招商總局
安平	開往天津	招商總局

八月五日(初七)禮拜六出口

船名	開往	公司
鳳陽丸	開往長江	日清公司

◎寓三馬路 鄉嬛里

汪惜 徐鼎丞 周舜卿 公啓

本埠新聞

◎唐少川先生定期入都

新任外交總長唐少川 前以滬上經手事件不易結束一時未能入都現因大總統暨段總理迭次來函敦促 此間諸事亦已摒擋就緒 特定於明日(四日)由滬啟行 轉循津浦鐵路北上聞同行者除唐君幕友隨員外並有內務總長孫伯蘭君僚屬何雪竹劉問之諸君云

◎楊善德又有藉口

松滬楊護軍使藉口漢口暴徒肇事滬地亦須預患於未形昨特密飭所部軍警 各旅團營對於地方治安各担完全責任 實力保護故昨夜起滬南方面各要隘均各添崗兵 防守其餘如城南北小西門民國路一帶均由軍隊荷槍實彈 輪流梭巡徹夜不絕故日來 無形中又似戒嚴矣

◎漢口慘劇之續電

▲並無黨人在內

駐紮漢口京畿憲兵營 第三連連長 邦玉連 及駐漢陸軍第二師近畿憲兵連連長賈起鶴等 昨日 會電報告駐滬各軍署 略謂上月三十日夜十一時漢口之暴動查係 土匪糾合各帮匪徒希圖刦掠 商民財物致在華景街等處 縱火焚燬平房數百間 商民之被匪搶失財物現正清查幸未擾累租界 並無黨人在內 除報部查核外合行電告云云

◎旅滬鄂人關心桑梓

旅滬鄂人因漢口匪徒暴動一事 昨特在法租界拉格納路某處集議據某君報告 現接有漢口紳商來電謂此事確係 湯薌銘在湘 帶來軍隊 久駐漢臯受人運動串合鐵路巡警希圖刦掠財物 其中並含有某某黨關係 刻下武昌軍隊已捕獲搶刦之匪徒不下數十名內有寄寓各處之 民黨中人亦被捕去 不少秩序紊亂皂白難分等語 僉以此次暴動咎在軍警寓漢黨人前此 既已繳械解散 自不應再行牽連擬即 電請王占元 督軍 查明省釋 免累無辜云

◎皖人一致反對倪嗣冲

倪嗣冲 盤踞安徽擁兵作惡其罪案之顯著者搜刮民財廣置私產吞賑款販私鹽尤以仇視黨人妄殺無辜 爲最大總統雖有 七月十三之申令 倪仍悍然不理 捕殺如故 旅滬皖人 日昨假座 一品香集議對待倪嗣冲 之方法擬先 組織一皖民公會 詳訂章程設立會所再作進行計畫云

▲又皖省旅滬各巨商 如典業木業茶業等領袖關懷桑梓積憤難平特於昨日邀集全體同鄉在會館商議 其開會宗旨略謂皖省自倪嗣冲蒞任後對於商民專用殘酷手段捕獲民黨即遭槍斃部下兵士大都目無法紀肆行慘無人道之舉是不獨與民黨爲仇直與吾全省商民若有不解之讐者政府若不撤任嚴辦則吾皖民等無噍類矣因議決以 旅滬皖省同鄉會名義聯合全體爲議員後盾 電請大總統國務總理 從速撤調并治以違抗命令殺戮無辜之罪則吾皖省人民或可稍蘇云云但未識政府將若何辦理也

◎最近歐美回滬學生表

姓名	籍貫	學校	學位	專科
朱進	無錫	美國	博士	財政
張彭春	天津	美國	碩士	教育
張準	湖北	美國	碩士	化學
朱籙	無錫	美國	碩士	算學
何炳松	浙江	美國	碩士	政治
熊遂	江西	美國	碩士	銀行學
胡憲生	無錫	美國	碩士	森林
顧惟精	無錫	美國	碩士	電學
邢契莘	浙江	美國	碩士	造船
顧延同	天津	美國	學士	機械
蒯孝先	上海	英國		
林天蘭	福建	美國	碩士	政治
龍伯允	四川	美國	學士	化學
潘承愷	上海	英國		
沈祖榮	湖北	美國	學士	圖書館
蔡翔	湖北	美國	碩士	礦學
袁鍾銓	上海	美國	學士	電學
陳明壽	上海	美國	碩士	機械

◎居吳兩總司令入京之電告

駐滬軍署前日接准魯省督軍張懷芝電稱 以原駐山東濰縣之民軍總司令居正及駐紮周村之吳大洲現奉中央策令從速晉京 以資磋商維持魯省善後辦法等因居吳二君已允和平解決 遵令預備入京覲見日來濰縣與周村等處秩序安寗商業照常 請爲轉告旅滬魯省紳商各界知照云云

◎張鎔西明日抵滬

司法部總長張耀曾 業已由滇起程定於本月 四號來滬 小作勾留然後晉京就職滬海道尹周金箴得悉後已預備 派員至碼頭照料恭迎云

◎粵人公憤戎首

旅滬粵省人士日盼龍濟光早日離粵自近來戰事漸近省垣無不奔走相告以爲驅龍目的可達乃不謂有某督軍竟電請 政府飭各省督軍 聲討李協和 旅滬粵人聞之大動公憤 於昨日邀集同鄉在廣肇公所會議僉以龍濟光前派龍觀光四出運動今見某督軍之電可見龍禍粵之心正未有艾而某督軍 甘爲戎首 欲糜爛粵省尤宜籌備對付方法 一致 請唐少川 君入京後 代表 旅滬粵人全體名義懇政府嚴令龍濟光早日離粵並予某督軍以甘爲戎首之相當處分云云

◎惡偵探之末路

滬上一班惡偵探於上年秋季後大出風頭非誣害黨人卽妄報機密故獲鉅重之賞金外復得上校中校之優奬遂以在租界爲惡被黨人報復遷入九畝地林蔭路等處一時高堂華屋器宇軒昂包車馬車時踵其門某公館字條高貼門墻茲因誘 捕李亞東 詹大悲之劉鶴臯 在京拘禁 林世豐 亦不敢出頭潛逃徐州而 九畝地某機關(該主人爲浙江徐州駐滬偵探)二開劉被捕遂由京友私電相告某知不能安居遂於前晚 携其眷屬而遁 不知所之矣

◎調查怙惡偵探

江蘇馮督軍據某要人函告謂現在黨禁開除所有駐滬偵探既經裁撤卽各省在滬組織之偵探機關亦無存在之必要近有一班裁撤之偵探仍逗遛在滬互相結合招搖撞騙每遇前有通緝之黨人則百般恫嚇 希圖詐欺取財此等行爲有背共和宗旨請爲設法查禁等情昨本埠軍警各機關已接到馮督軍 飭知調查 此等偵探係何處機關 所派詳細覆候核辦云

◎恢復商團近聞

▲星期日之談話會

本埠各業商團重行恢復經舊同志提議統一名稱爲 上海商團 並在南市水神閣學商公會設立通訊處 昨日該處特發通告云約法已復國人援人民有自由集會結社之權將商團重行組織聚集舊部職員討論恢復方法不揣冒昧假定水神閣學商公會爲通訊處爰訂於 舊歷七月初八日下午兩時 開第一次談話會 如蒙贊成屆時務希貴團各職員貴臨指示並懇轉致諸同志同時惠臨尤深盼禱

又紙業商團 會長馮少山曹惟明幹事劉敏齋 昨 通告 該業各同志云竊我中國癸丑以還時事多故加以政府苛虐解散國會收回自治卽我滬瀆之各業商團亦同歸銷滅茲幸義天悔禍孽云亡民國元勛依法繼任尊重民意力趨共和約法復活自治恢復然我滬濱原有之各商團均已漸次規復如書業滬西等團體聞得已經開會議決積極進行至我紙業商團理該應時繼起亦當附驥於人後也茲定 陰歷七月初八日(星期日)下午一紀鐘凡我南北同業諸公本會職員會員惠臨福佑路 紙業公所本商團事務所開談話會究竟容否繼續務請各抒意見討論一切

◎巡官吊膀捉人

▲嗚呼模範警察

浦東高橋鎮淞滬警察六區二分駐所巡官 李潤生 者爲登徒子一流人物平日在差服務輒喜與婦女調笑前日因在該處居民徐阿桂家與徐女 蘭貞戲謔(俗稱吊膀子)當被女之父兄瞥見大加申斥 驅逐出門 李乃老羞成怒回所率領長警前往將徐阿桂拘拿至所如獲大盜誣以家中窩藏盜賊之罪押解警廳訊辦以致該鎮商民大動公憤 聯名公稟 徐廳長將徐阿桂發交司法科訊明釋放徐廳長得悉之下大爲震怒以李巡官如此荒謬實屬有玷警規本擬立即撤革姑念該巡官勤務成績尚優從寬 降爲一等巡長 仍留本區代理巡官之職以覘後効云

◎預防風暴辦法

新關 稅務司安文 君以上年風災中外航業均受損失爲數甚鉅本屆秋風在卽風暴難免若不先事預防于航務大有關係特于昨日會同河泊司可生 君擬就警告遍發水陸各處頭錄之供航業家之預備焉 風暴預警通告 茲將預防風暴辦法聲告本口行船人等知悉爾等若于日內遇見天氣將變之時懸有本關浦東棧房前開放 信砲 聲響一出並有 浦東懸旗台桅頂扯 上黑球一個 之標識則所有港內各小船等急應駛入陸家嘴 以上暫避風險是爲至要特此通告幸勿自誤切切

◎米價平減消息

滬上米市每遇青黃不接之時價値必致增漲茍遇他省或外埠來滬採辦則業此者必囤積居奇一日增數角至一元不足爲奇貧苦小民數米而炊者受害者不可勝道此等米業中人其心目中祗有金錢遑計害人哉前日以來本埠米價輒至九元左右工作廠及食口繁多之處莫不苦之米商希望又復冀其加漲互相買進待價而沽不料日來來貨蠭湧 銷路稀少且新米亦將上市陳貨更難暢銷囤積者見勢不佳亦相率 貶價售出 所以昨日之價如 頂高之白破米每石不過 八元左右 稍次者亦低 七元有奇 聞豆餅之價近日亦日見低落亦因銷路不多之故云

◎軍警認購公債

駐滬各軍營長官 以五年一月分公債前經財政部來電請爲迅速籌募集欵彙解等因當卽轉飭一體認購在案茲因展限之三個月瞬將屆期故議 仍照上屆辦法 一體任購並着將所購公債細數報候查核以便集欵彙解云

又江蘇水警 第二廳趙廳長以五年公債飭令所屬各專署長一體認購特表認解 茲將表定購債數目錄下 專署長每員應購各十五元 分署長每員應購各十元 一等巡官每員應購各五元 二等巡官每員應購各二元 三等巡官每員應購各二元 會計文牘各員每員均應購各三元 督察員每員各應認購五元

◎開放江北小輪

江海關施監督昨致新關安稅務司函云 江北運河工作 期內 小輪航線經由該處概勿給照前於利益號新瑞小輪等行駛鎮江揚州邵伯高郵界首汜水寶應淮城淸江稟請註冊換照案內詳奉交通部批示函知在案茲奉交通部第一五九〇號飭知河工取締辦法取消亟應 核給新照 未使再容航商藉端蘗斷阻壓人民營業之自由該項航線准予給發新照出示曉諭各航商一體知悉並令各輪駛至工作地點均用 慢車緩行 俾期兼顧飭關遵辦等因相應函致卽祈新貴稅務司查照示諭中外航商一體知悉爲荷

◎強項警佐難得

南市一區一分駐所警佐 劉振山 近有反對警界 蓋章 保留徐國樑 之舉特向警廳 自行辭職 徐尙佯爲慰留惟劉抱定去職宗旨一再告辭始奉核准昨已實行辭去所遺一分駐所警佐聞已委任吳某接辦云

◎同志懇親會之先聲

破壞告終建設方始國人犧牲生命財產以鐵血購來之共和不可不留一特別紀念昨聞有人發起同志懇親會宗旨在融洽意見聯絡感情已得多數人士同意現正草擬章程籌備手續一俟就緒卽當宣布辦法定期開會云

◎新世界炸彈續聞

新世界自開幕以來發現炸彈現已三次滬一般傳聞有謂股東中有人曾充袁政府偵探捕戳民黨不少故激烈分子時圖報復此說無論是否事實皆爲國人所絕端反對蓋不能因仇視一二偵探而波及無辜游人凡抱人道主義者當不出此現聞捕房對於此種擾害公安之事頗爲注意已派探捕嚴密偵查大約不難水落石出惟新世界受此影響之後日來游人已不復如前此之盛矣

◎湖州旅學之校友會

北浙江路湖州旅滬公學擬辦以來於茲十稔校風純良生徒發達合男女兩部計七百五十餘人亦海上教育界之明星也茲有該校畢業舊生王君成志周君宗模胡君瓊陳君必達潘君國華等發起校友會以聯絡感情交換學識爲宗旨定於本月二十日開成立會刻已通函該校舊同學預斯盛會云

◎學生會夜校招生

寰球中國學生會夜校已定期八月廿四號晚舉行秋季始業式現在報名塡册者頗不乏人聞該校校長徐紉蓀君擬於下學期起除國文英文德文法文外又添設數學一科特聘數學專家來校教授其章程亦經訂定以備送閱凡有志硏究各科學術者可從速報名以免額滿見遺而抱向隅之嘆

◎和總領事游歷各省

駐滬和蘭總領事劉斯君近請假往內地各省游歷所有署中公務暫由副領李知南君庖代

◎通俗教育館之進行

上海縣教育款產經理處前奉縣公署飭知以案奉省署飭設通俗教育館一事由縣委派姚明善分赴各處調查着手進行等情已詳前報嗣因經費無着由經理詳請將官契局裁撤卽以所裁該局經費及辦公基址籌設通俗教育館業經縣知事核准該局已於本月一日實行裁撤將文卷造册移交縣署稅契處兼辦後昨日午後四時丁經理又邀縣教育科科長李頌唐市經董姚文柟縣視學朱伯華第二師範學校校長賈季英學務委員賈叔香等十餘人在也是園集議籌設種種手續並教育館用各項品類經衆議決先收通俗教育館博物部圖書部所有一切博物品類儘數購辦其圖書部亦擬立時徵集尙有音樂體育二部除音樂部緩辦外其體育部附設於縣教育會所經理縣立公共體育場着手進行惟徵集地點擬向省縣市鄉各學校各市鄉經董辦事處及慈善團機關改良監獄南北商會各教育儀器館各書坊各商店等懇將圖書應用物品類出品陳設或量力捐助以備陳設開幕至徵集陳設等章程已由推定圖書教育館理事姚明善李綺城二人擬訂着手進行云

◎烟酒聯合會之發達

中國烟酒聯合會日昨連接吉林省烟業所長胡大恩溫鏹等郵寄意見書均對該會有極端贊成之趣志並有不棄邊遠等語又徐州宿遷烟酒公所陳崇馨劉瑞卿擬派代表來會其餘如湖北漢口九江安徽等處同業亦紛紛函索分會簡章大有應接不暇之勢現檔鎮江江北武進崇明及南堰鎮等報告分會成立者已絡繹而至總幹事陳良玉以分會簡章更不容緩茲特擬定簡章十餘條不日卽當付印分寄各處以期互相聯接爲一致進行之助並接武進邑烟酒同業多數贊成已設分會遍聞烟酒聯合分會來函云自貴會成立敝蘇省公會於陽歷二日陰歷初四日在二馬路華慶園開會敝處經理支棧遍邀同業前往均因經理辦理支棧任用私人 其所宜布各事不贊成者居多且以公會表面固屬要求政府劃一稅則內容仿彿保存支棧爲經理個人計爲民納稅應盡義務至於養此冗員則均不情願也且敝處各同業旣加入貴會抱定宗旨決不兩歧茲特函陳尙希裁奪爲盼

◎鐵路包運廢銅鐵辦法

廢銅廢鐵用途極廣鐵行承買之後由火車運送各處每年爲數頗覺不少而滬上轉運公司向有包運之辦法茲有裕通恒記南轉運公司陳請滬杭甬路局長孫多鈺批准自陽歷八月分起至本年底止包運三百二十車其價目及辦法如下(一)由杭南關艮拱裝往上海者每車運費二十四元由斜橋裝往

上海者每車十七元由嘉興裝往上海者每車十四元(二)承裕通慎記之請求允准其運費歸到着站於卸貨時向收貨人收取(三)每車裝車以二十七噸爲限不得多載致損車輛(四)廢銅廢鐵得混合併裝但新銅新鐵及成形之新舊銅鐵器具不得雜入須提出另裝照章十足收費(五)裝卸歸該轉運公司自理責亦歸其自負

◎大德里盜案判決

住居法新租界喇格納路大德里二百八十一號胡靜波家于七月廿七號被匪搶去金戒金圈銀表等物爲探目沈德福包探任水楊周寶生孫金利潘瑞福拘獲該匪郭正劉元唐光鞏及嫌疑人李四生朱子春五名並在郭正身畔抄出手槍一支胡投稱郭匪等入內將妻所戴之金戒金圈一副及銀表一枚搶而逸今已拘案求請重辦郭正供手槍係在逃之杜老大給與民人同往搶刦是實劉元唐光鞏同供民人等亦由杜老大約同前往搶刦是實李四生供向爲燒飯現已失業與郭正等並不相識朱子春前當巡警實係郭之同黨中西官會判郭正因逃入華界開槍拒捕判押五年先送巡警局訊辦劉元唐光鞏各押四年一併逐出租界朱子春李四生永遠逐出租界

◎鄧子雲解回無錫

假冒民黨嚇詐案內之鄧子雲一犯曾經獲解公共公廨訊判遞解無錫原籍管束茲由關讞員備文昨將鄧子雲一名解送城內上海縣公署當由沈知事准卽解送無錫核辦矣

◎武昌路捕盜續紀

美界武昌路某號屋匿居大幫盜匪經捕房中西探查悉前往拘獲男盜三名盜婦一口並起出衣箱手槍等物一併解入捕房各節已紀昨報昨由捕頭提訊据該盜黨中有徐姓供稱曾刦新唐家弄一號門牌顧姓等上下二家之値洋六七百金飾衣服等贓當包探嚴阿慶將徐盜帶往失主處辨認屬實押候解究

◎夫婦之道苦矣

住閘北福德里之張紹坤前日與妻母楊王氏口角毆傷氏之頭面該氏偕女扭張至四區警署解經司法科嚴科員質訊之下該母女堅求斷離又住又袋角之鄭孝友因妻李氏前日私逃出外昨鄭在五區境內尋獲扭送警署解歸司法科鄭亦請求離婚奉判並送地方廳核辦

◎賭攤不可駐足

楊子成在南市製造局當工匠前日行經北蘇州路口華洋交界處該處有流氓擺設之三四賭攤楊因在旁觀看被該流氓等搶去皮篋一只內有現洋一元數角及該局出入證一紙由楊追入華界鳴警拘獲阿三一名解經司法科嚴科員研訊據伊贓物當時過付與同黨阿毛之手判令還押候飭探捕拿阿毛等到案再行核辦

◎地保不應朦混

李森泉前投法公堂控稱朱家瑞前將房契抵借洋五百元五十元後將房契取去另立借據向索不還求追等情朱提押不理判令査產在案後李聲稱査明朱有地皮一方坐落二十七保二圖十四港地方租與顧福根耕種求請拍賣作抵朱堅稱幷無田產故着原告同地保及顧福根到案訊明核辦昨由地保王桂蘇禀稱原告所指之地並無地單糧串究係何人之產實難査明求察李稱顧福根須堂上傷傳方肯到案求請傳案質證旋有王李氏投稱婦人前向地保王桂蘇詢問王言該地實係朱姓之產尙書一字條給與婦人今忽稱不知事實可疑今將字條呈案聶讞員問該地保字條是否係汝所書王稱幷非地保所書後着王當堂比對筆跡相符始稱實係地保所書中西官以該地保不應朦混公堂着罰洋二十元充公再交保候傳同顧福根到案訊明核辦

◎收寄禁物罰百金

法捕房探目黃錦榮包探方福林程芝卿華春林在法新租界喇格納路慶平里十八號李金生家抄出私運進口之邊土六磅供出此土由蔡德明持來寄孝實非自已之物故又將蔡德明拘獲昨解法公堂請訊蔡供此土實係外甥朱立卿之物托我持往李處寄藏外甥現逃何處實出不知中西官會判李不應收寄藏違禁之物罰洋一百元蔡押候再行核辦

◎覆水猶可收也

甬人楊安定之髮妻周氏因不安於室與人私姘背夫潛逃來滬匿居浦東爛泥渡地方已屆三載昨其本夫楊安定由原籍來滬找尋當被瞥見遂鳴警將氏扭赴三區警署經解警正詰據周氏供稱年二十二歲前因一時受愚今情願返家楊安定亦懇求不欲追究奉飭判周氏着本夫領回管束

◎棄婦謊稱夫死

唐秦氏以夫死乏殮爲詞向浙江路六百六十一號居婦王姓騙洋二元二角後復至北京路五百十四號某姓家騙洋四元三角被捕查見拘入捕房昨解公堂奉中西官訊供稱丈夫唐某現在南市十六舖爲醫生近因拋棄不顧無奈出此下策云云中西官得供判氏押女所半年期滿飭伊夫領回管束

◎虐婢改科罰金

新閘居婦張楊氏因將十四歲婢女仁喜凌虐由捕傳案訊明判仁喜發濟良所留養張楊氏押女所一月昨由其家屬延馬斯德律師到堂聲請改科罰金奉中西官判氏准予改罰洋二百元開釋

◎和尚被人拆梢

匪徒陳永茂混號橫臘因於前日糾黨在平橋路向僧人靜富拆梢洋二十元不遂將該僧毆傷被控捕房由探張林泰拘獲昨解公堂訊明奉判陳押一月以儆

◎私販嗎啡之薄懲

虹口天潼路德昌新藥店主粵人胡漁由洋藥公所代表律師會同中西包探抄出嗎啡數磅拘解公堂訊判一千元人洋並保候訊在案昨晨解廨請究並據中西探投案禀明將搜獲之嗎啡送請西醫驗明情形被告亦延律師到堂辯護中西官判罰洋二百元並繳驗費嗎啡消燬

◎苦女偏逢惡主

浦東洋涇鎭三區二分駐所巡警葛鳳才査見迷路女孩大申子一口帶所經馬警佐詰據供稱南京高橋人現年十三歲家中尙有老母於八歲時被匪誘拐來滬賣於粵人梁姓家爲婢因被虐待是以逃出等語當飭送警廳發堂留養出示招領

◎撞壞西捕脚踏車

同孚路西人戴其門家汽車夫達阿寶因司機不愼將戈登路捕房四十四號三道頭西捕脚踏車撞倒碾損被控捕房昨晨由捕房將達傳至公堂先據捕房代表牛門律師譯稱前情並謂駐廨西捕頭與八百三十三號華捕證明目覩被告肇禍各情達阿寶亦延律師到堂代辯並由達之主婦戴其門夫人上堂供稱被告照章開駛並無不合中西官判達罰洋拾元充公

◎公共租界私土案一束

▲百老匯路匯興烟紙店主梁耀由捕房抄出私土十磅判交三千元人洋並保候訊在案昨晨將梁解廨請訊梁延律師到堂代辯中西官判交原保候訂期研訊

▲洋藥公所査得新聞路三百二十七號一千七百六十三號兩烟膏店均有私藏紅土熬膏混售情事因卽聯請公廨給諭會同捕房西探前往抄出烟膏私土及海關僞圖章等件昨晨解送公堂請示經愈襄讞會同英卓副領事判煙土暫存捕房候核

▲浙江路二百五十一號某烟膏店主許與韶因將私土熬膏攙和料子混售並僞造鴻泰土棧發票希圖朦混奉判押候查明再核昨由廨復訊洋藥公所代表律師陳述案情並將抄出僞票呈請察核被告亦延律師到堂代辯並請准予交保問官判許交一千元人洋並保候再訊核

▲寗波路一百六十七號自稱在南京路同和祥貨號爲跑街之湖州人宋振明販賣波斯紅土被洋藥公所偵知稟廨會捕搜獲解廨昨由廨復訊原告代表律師上堂陳述案情請究被告亦延律師到堂代辯良久中西官判宋罰洋三百元充公無力改押二月烟土送海關銷燬

專件

◎民國經濟協進會章程

第一章　總則

第一條　本會定名爲民國經濟協進會

第二條　本會以適應國內外時勢確定經濟上之計畫指導社會策勵當局爲宗旨

第二章　會員

第三條　本會會員之資格如左　甲　曾受經濟專門教育或經濟上有經驗者　乙　國會議員

第四條　凡有前條資格之一者由本會會員二人以上之紹介經幹事會之許可得塡具願書入會給以會證

第五條　本會會員有擔任會務暨謀本會發達之義務

第六條　本會會員對於本會有選擧被選擧及議決可否之權

第七條　本會會員如欲出會須提出理由書經幹事會許可始得出會幷須將會證交還本會

第八條　凡熱心贊助本會有裨益於會務者得推爲名譽贊助員贈以會證

(未完)

時評　三

●人才　(愚)

▲國人相聚而憂曰無人才無才誠足憂也有才而不能用其才甚且使才者無以自惜其才則其憂爲更大矣

▲最近留學生之歸國者若干人其所習皆專科也而尤多實業此足應我國之需要矣然而社會當有以用此人才使得各盡其所長毋使便捷者獵取高官而謹愿者或僅得普通學校一教席則眞國家前途之幸也

(人事消息欄)

▲自闢此欄以來辱蒙各界惠登紛紜日必數十起限于篇幅難以按日應排殊深歉仄茲五月一號起增訂簡章酌收紙墨費諒愛登本報諸君亦所樂願也下例(一)每則以百字爲單位百字外加半百五十字外倍加(二)每則至少二天算取費二角(三)刊日如展長每日每百字遞加八分字多照例遞加刋費請隨稿先惠如現欵不便郵遞可用郵票代價

教授稻草造棉花

原料以稻草或次麻皮等皆可製成潔白棉花本廠爲便利學者起見故特設函授速成科函授文字淺顯易於理會函索三分外埠六分上海新垃圾橋北源昌西里寶豐造棉廠籌備處啓

老北門穿心街安定高等英文館啓事

本館開辦以來歷有年數課程完備教授精良以故學生中之占商界優美席位者頗多而攷入中學及高等學校者亦屬不少現暑假期將滿定於本月初九日開課有志者速來報名可也所有舊班生均望卽日到館是荷　本館主任啓

▲商情▼

各國匯兌 八月二日外國匯水行情如左

大條銀電報	三十辨士半
(上海規元一兩合下)	
英國電匯	二先令十辨士三七五
英國現匯	二先令十辨士四三七五
銀行四個月	二先令十辨士六二五
買進四個月	二先令十辨士五六二五
定貨四個月	二先令十一辨士六八七五
定貨六月	二先令十一辨士九三七五
法國電匯	四法郎○一
四個月電匯	四法郎十五半
(上海規元一百兩合下)	
美國金元現匯	六十七兩八七五
四個月電匯	七十兩○八七五
和蘭電匯	一百六十五個二五
印度電匯	二百十三羅比二五
(每一百元合上海規元)	
香港電匯	七十三兩
日本電匯	七十四兩二五

金市 八月二日收盤行情如左

現貨標金(每條)	三百五十五兩
足赤條金	三百六十二兩
沙金合赤	三百六十三兩
門莊飾金(每兩)	五十三元

錢市 八月二日北市銀銅元及銀小洋折錢市收盤行情如左

英洋	七錢二分二厘
龍洋	七錢一分九厘五毫
新幣	七錢一分九厘五毫
小洋	六錢三分三厘七五
銀折	一錢二分
銅元	一百九十二千文
錢市	一百五十千文
衣牌	一千三百八十文
錢找	一千二百文
八開	一百二十二文
小洋貼水	每角十七文

糧食 昨日滬南糧食市價如左

北帮高機白米	八元五角次七元五角
南帮高機白米	八元四角次七元五角
常帮河下白米	八元二角次七元四角
蘇同機白米	八元次七元三角
珠角機白米	八元次七元三角
泗涇機白米	元次八元次七元二角
機白通元米	七元五角次六元九角
機白陰元米	七元五角次六元九角
機白杜子袖	七元三角次六元九角
松江高白米	七元九角次七元
周莊高白米	七元六角次七元

油荳 昨日滬南采菽堂同行市價如左

牛莊籽油每擔	十一兩八錢
棧泊生油	九兩八錢
夾艙荳油	九兩三錢
青中餅	一兩七錢○六

桐油 昨日各牌桐油市價如左

晉泰亨秀油(每桶)	十三兩八錢
萬興裕　又	十三兩四錢
同人和　又	十二兩四錢
德如興　又	十二兩八錢
瑞泰亨　又	十二兩二錢
德茂宏　又	十二兩四錢
瑞泰源　又	十二兩
合泰隆　又	十一兩
德昌茶油	十二兩二錢
桶白桐油	九兩二錢
本支桐油	九兩八錢

中國紗 昨日各牌紗價如左

十六支雙龍紗大包	九十七兩
十六支紅團龍　又	九十三兩五錢
十六支紅龍　又	九十四兩
十六支雲龍　又	九十三兩
十六支雙象　又	九十六兩
十六支雙虎　又	九十五兩二五
十六支脂虎　又	九十七兩
十六支日光　又	九十五兩
十六支水月　又	九十七兩二五
十六支飛馬　又	九十四兩
十六支牧羊　又	九十六兩二五
十六支三星　又	九十四兩
十六支雲鶴　又	九十四兩
十六支人鐘紗　又	九十四兩二五
十六支月季　又	九十三兩五錢
十六支天官　又	九十四兩五錢
十六支綠毛　又	九十二兩五錢
十六支文明　又	九十四兩
十六支寶塔　又	九十八兩
十六支寶盆　又	九十二兩五錢
十六支雙鼎　又	九十五兩

藝文部

小說

絮影萍痕 (續) (著者 伯子)

第九回

看官想來和這位自從第一回中一見之後也久違了原來不是別人恰是小金子的老子王大媽的男人王大的便是王大自從他娘兒倆出門之後起初也還有些思念着後來一想橫竪是自己養活不起才叫人家娘兒們出去賺錢心理又是自己慚愧過了好幾個月才丟開了却是家裏沒人照顧王大便到岳丈楊老爺家來接了他老娘去照看一切那楊老娘幾個兒子都不孝順巴不得這一來也舒服了好些一切便相安了這天王大在田裏車了一夜的水起曉才叱着耕牛回到家來不料在半路上遇見燕子飛等三人此刻已到了家王大請三人入內坐地燕子飛看時是小小三間茅屋也很幽雅潔靜簡直不像是農夫野老之居才坐下那老娘送上滾熱的開水來各人喝了幾口三人此刻早已不倦了便和王大譚天起來燕子飛問了問今年的收成與及蔬果的光景王大忽又念起他的老婆來長長的嘆一口氣燕子飛見了便問道老哥何以忽然愁歎 (未完)

古戍寒笳記 (小鳳)

第三十四回 古凝神飛檄策各路 古爾杭秉節視三邊 (續)

說時向窗外望了一望笑道那撈什子放在外邊總有些兒不穩古先生奴出去了便來說完一轉身從窗外提進個皮袋來擱在桌下再坐着是一是二的告訴了凝神原來那女子正是前回書中說的楊春華在紅花山上第一夜住着那臥楊主人姓仇單名個雲字是與涵碧異姓姊妹涵碧因他太喜殺人在甯古塔一帶犯了不少案只是遊龍驚鴻神行無方那些緝捕的只好覩着打楞并且又犯了個女子第一種毛病涵碧屢次勸他惱得他性起一轉臉就走了涵碧所以嚴戒婢子不許洩漏便是爲這個緣故仇雲別了涵碧吃了一個美少年的騙陷入獄底幾乎不免在獄中懺悔了半年越想男子越恨越想男子越齷齪起來便發了個誓越獄而出奔回紅花山一見涵碧便投懷痛哭自陳改悔涵碧試了他幾次漠然不動知是隱痛已深不致再蹈前轍待他如親姊妹一般仇雲巾日聽着春華講書立願做個巾幗英雄這時春華在紅花山編練已成急待吹兒夫婦隴上消息知道仇雲有飛行絕跡之術便致他來尋吹兒 (未完)

詩選

感事 (呂碧城女士)

誰更臨風懺落花。枝頭新綠自交加。春廻大野銷兵戟。雨潤芳塍足苧麻。幾輩闐風間緤馬。千秋湘水獨懷沙。軟紅塵外天沈醉。願祝餘輝駐晚霞。

游鍾山和省庵 (前人)

春蘭雜樹未凋紅。勝境留人似桂叢。雲意遠涵疎密雨。嵐光高受去來風。移文早勒北山北。避地何勞東海東。棋局長安渾不定。只應都付爛柯中。

題分湖舊隱圖 (何昭女士)

屯田生小玉爲胎。文采翩翩一代才。磨劍十年無所遇。分湖打槳賦歸來。
欲訪疏香感萬端。湖煙湖水畫中看。詩人有婦堪偕隱。不減當年葉小鸞。

詞選

阮郎歸 送小柳還申江 (胡韞玉)

暮雲靄靄雁南過。愁腸織似梭。布帆挂雨渺烟波。秋潮向晚多。蠶歸未得意無那。思家病入魔。又堪客裏唱。歌離情可奈何。

蝶戀花 將歸申江留別劍華

似劍歸心留不住。一徑黃花幾點瀟瀟雨。風緊潮平江路暮。布帆遠向烟波去。客裏知君愁裏度。夜靜燈闌酒是消愁具。一醉千愁無覓處。留光休被閒愁誤。

百字令 趁津浦車過徐淮弔漢楚遺址

黃塵猝起指蒼蒼烟霧。夕陽沈黯衰柳。千條鴉萬點。四面秋山如墓。鶴唳長空。龍馳大地。滿目荒城郭。不堪側耳。西風催響寒柝。試看淮水翻波。英雄淘盡。霸業都蕭索。戲馬臺前芳草外。莫問當年樓閣。芒碭雲深。呂梁濤冷。嗚咽霜天角。傷今弔古。悲歌聲淚雙落。

縱橫今古

郭嵩燾與夏芝岑書論去粵事

頃奉九月二十四日惠書。荷承慰問。拳拳意勤語摯。讀之感領。秋間乞病之請。實見軍務廢弛。日下不能一施補救。積鬱成疾。方求引退以謝吾責耳。所陳一二節。則鄙人所常辨爭及有交涉者。豈足以盡此間事局之底蘊哉。尊書以爲和盤托出。殆猶未也。至謂甯小播弄是非。以至意見兩歧。則尤傳言之誤。國家紀綱法度。毀壞至粵極矣。官吏之失職亦久矣。所處前後兩公。如西河之伉爽好勝。故相之慈善而能求愼。猶爲賢者。而以處粵。整頓無多。於軍務廢弛尤甚。直由其幕友左右操以爲利。一意猜忌。鄙人督撫同城。但可與爲惡。而不可與爲善。又制度使然。鄙人所以浩然求去耳。並無是非可言。近左帥入粵。督劉以瞻顧諉責鄙人至深。天下之人皆責鄙人之激直。左帥獨責其瞻顧。與諸公處。俯仰無所辭咎。而鄙人之病憊則已至矣。吏治鄙人專政兩年以來。整齊敎誨。不敢隱人一善。不敢徇人一私。實有才者稍能自見。言者謂此時吏治爲數十年所未有。鄙人非所敢信。要以軍務相提並論。則所爭尚遠。此又不敢自昧者也。此邦釀亂已深。處全盛之時。而不可思議之積弊已無所不用其極。紳民以不相先。各得所欲。相與保姦以爲得計。而其風俗之敝惡。一皆成於吏治。苟以爲利而已。利源一塞。而大亂隨之。此事理之最可憂者。而鄙人適於是時承其敝。又值軍務繁興。內憂外患。叢集一時。兵泪于積習。而偷竭於轉輸。不幸大亂之吾身而成。何以謝天下後世。現在賊竄嘉應。江閩各軍環集東北二面。粵軍南路之防。罅漏爲多。若更舍而之他。潮惠屬地蹂躪必深。賊不足患也。所在村莊伏莽繁多。深懼無以善其後。英人入城一節。潮民持之甚堅。以成積重之勢。地方官至不敢置議。此次張觀察一力任之。亦由鄙人推陳此義特詳。張君得據以伸其說。今已無事。故相於吏務曲示周旋。而絕不知其宦要。頗爲慮之。承示及各省軍情。爲之憮然。默察天下事勢。兵事方長。博攬人才。崇求實效。實爲今日急務。國家深仁厚澤。二百年從未一凋喪元氣。承平日久。官吏奉行具文。以相塗飾。乃使正氣銷磨無餘。而邪氣充積。以成一交相與欺之區宇。凡言培養元氣者。徒欲遏抑有爲之志。以增長邪氣耳。亂道之言也。能禍禁遏邪氣。即元氣復矣。鄙人論政。以去欺爲本。以不侮鰥寡。不畏强禦爲用。豈惟治粵哉。施之他省。必由於斯。聖人復起。無以易斯言也。部臣不聽命胥吏。外官不委權幕友。亦去欺之一端。老病求退。無所顧忌。以閣下之言勤勤。聊一發其狂愚。

新風土記

●北京名勝

大慈仁寺

在廣甯門內。本遼金時報國寺。明悉宗爲孝肅周太后弟吉祥改建。俗仍呼報國寺。有二松。相傳金時舊植。後有毗盧閣。左有槐樓。每月朔望及二十五日有集。寺門額曰大報國慈仁寺。亦稱報國寺。乾隆十九年發帑重修。寺有窑變觀音像。今奉於正殿之後。北向龕座同鑄御製像記。龕內御寄慈竹數竿。題修寺並跋龕左右。寺西北隅有寺無額。士人呼爲小報國寺。

白雲觀

在西便門外迤西二里許。觀在爲唐大長觀。金明昌三年重建。泰和二年改爲太極宮。元太祖丁亥爲改長春宮。以爲長春眞人邱處機藏蛻之所。有萬古長春四字。相傳爲邱長春親書。長春沒後。其弟子尹志平建觀於宮之東墟。號曰白雲(廿小仙源錄)明洪武二十七年。清乾隆二十一年五十二年。均次第重修之。今觀內前殿設靈官像。其右爲儒先之殿。其東殿設張三丰像。次爲七眞殿。旁給道流入定圖。橦幡雲氣。雜不可辨。殿次爲邱祖殿。即眞寂堂。爲元代處順堂故址。按眞人像白晳無鬚眉。其大者雙瞳點漆。精采如生。非阿尼哥劉鑾輩不能爲也。按眞人字通密。號長春。乃登州棲霞縣濱都里人。金大定丙戌年十九。辭親爲全眞學於甯海。戊申召見崑崙山闕下。隨隱終南山。貞祐乙亥。金主召不赴。己卯宋遣使來召亦不赴。是年五月元太祖自奈曼國手詔致聘。眞人與弟子十八人往焉。壬午見元太祖於雪山之陽。拳拳以止殺爲戒。問爲治之道。則對以敬天愛民爲本。問長生久視之道。則告以淸心寡慾爲要。太祖深契其言。癸未乞東還。賜號神仙。爵爲大宗師。掌管天下道教。甲申八年奉旨居燕京太極觀。丁亥五月改太極爲長春。即今之白雲觀也。眞人年八十尸解而去。他書謂其能燒金佐世祖軍國之用。殊近荒謬。觀爲京師名刹之冠。每歲正月初一起至十九日止。有廟市。十九日游治雜沓。車馬蒲博。而十九日爲尤甚。都人謂爲燕九節。相傳十八夜內必有仙眞下降。或化冠紳。或幻士女。或作乞丐。有緣遇之者。得以却疾延年。故黃冠羽士。三五成羣。趺坐廊下。以冀一遇。又有老人堂一所。皆道士之年老者居之。雖非仙侶。而年過百齡者所恒有。亦方修外養之明驗。(未完)

人海奇觚

棱羅門軼事

棱羅門者。希伯來三大賢君之一也。性最慧。凡一切疑難問題。無有不能釋者。是以後世西人喻人之聰頴。則曰此近世之棱羅門也。由此可見西人欽慕棱氏之心矣。

方棱氏爲童子時。有友人持花二枝。分揷於窗台之兩端。介棱氏立於距窗十步外窺之。曰子能辨此二花孰眞孰假。棱諦之莫能決。乃曰請稍待卽答。汝友諾。俄而蟲飛紛紛。咸集於其一枝之上。他一枝則無一蟲向焉。棱氏謂友曰。此無蟲者乃假花也。近視之果然。事雖近小。亦足見其慧心矣。

及卽位。勤政愛民。凡事皆親覽。又喜微行。以察民間困苦。一時內政外交均稱極盛。一日武裝出遊於戶郭之地。忽聞爭鬧聲出自人叢中。棱駐馬觀之。見二婦人爭一小孩。一年若二十許。一若四十許。年長者抱孩欲走。年幼者追而奪之。曰汝何强奪人子耶。年長者曰。此本余子。汝何反說强奪。爾者兩不相讓。致起衝突。年幼者力弱。漸不能敵。棱氏乃大呼曰。爾等不必爭鬥。可聽吾判斷。二婦聞言立止。棱氏乃拔佩刀向二人曰。余將以此子剖爲二。各分其一何如。年長者首肯。年幼者急止之曰。勿爾。渠定爭是渠的。即讓與渠罷。請勿殺之。氏大笑曰。案決矣。即命將小孩歸年幼者。年長者不服。棱氏曰。凡人父母。無有不愛其子者。彼恐余殺其子。故寧讓與汝。是眞此兒之母也。汝首肯者。可知此兒必非爾子。案決矣。尚有何說。年長者無詞以對。棄子而去。觀者咸稱其神云。

滄桑小識

鶴歸來傳奇

琴川瞿頡菊亭塡詞　同里周昂少霞評點

第二十二齣　查察

我做官兒倆做官。當做生意出身。本來市井。薄薄有些家計。一朝官興發作。湊着新開捐例。一奔奔到京中。捐個飛班典史。僥倖掣著頭籤。選在常熟縣裏。本來是魚米之鄉。兼靠我老爺的運氣。一升鋪面縣前開。每日裏有些油水。書辦是我的掌櫃。地方是我的夥計。帮發迹幾個長隨。攪主顧一班皂隸。寶局父局。喜他時時作成。官娼士娼。要他月月上利。蹈勘乃頂色買賣。追租是本行生理。細征本無非幾名囚犯。關門頭倒是一窩積匪。拜壽弔喪。不過些微出息。出差上省。便算折本經紀。拿强盜大都是個賠賤。捉私鹽不過分他餘利。堂翁見我喜歡。無非生意經一味拔臀棒屁。百姓說我利害。誰知三弗賣到是拿班做勢。上司們只道我本小利微。那曉得我倒是一本萬利。將來滿載而歸。只怕跟去了廣山土地。(內問)却是爲何。(副)他說地皮被我刮盡。只得要住我家裏。自家非別。乃常熟縣四衙撤不便是。奉上司行文。查察僞官田產。一總四五家。內中有個瞿元泰。累世爲官。父親現在廣西做什麼閣老。家私定然豐厚。只是有體面的人。加不得聲勢。不免喚心腹書辦錢通出來。與他商議。不知可有什麼計較。老錢那裏。(丑)來哉來哉。聽得叫錢通。飛奔進宅門。中老爺要我打邊鼓。區區也會撞木鐘。老爺有何分付。(副)堂上行文查察僞官家產。你幫襯我老爺賺幾個錢。你自然也有些好處。(丑)縣中四五家。都沒有大想頭。勸老爺將就些罷。(副)別家罷了。那瞿家累代做官。一定富厚。前日城隍廟行香轉來。打從會元坊經過。見他房子十分高大。牌坊也起得齊整。難道這樣人家。沒有一百二百萬家私麼。你不要瞞了。我先到了。(未完)

新刊介紹

科學雜誌第二卷第七期

胡明復之科學方法論。姜蔣佐之形學歧義。饒育森之能量不變定律原論。唐鉞之雷電說。任鴻雋之說鉊。胡先驌之達爾文天演學說今日之位置。錢治瀾之耶路撒冷蝗禍記。鍾心煊之食物保存與微生物之關係。楊銓之弗蘭克林傳等諸作。皆屬樸實說理之有數文字。餘如揷圖則窮形盡相。調査雜俎名詞討論社記。亦皆言之有物。不蔓不支。誠有志科學者良參考書也。寄售處在本埠商務印書館中華書局及各大書肆。

藝文屑

●可以無有 (鵷雛)

當有則有。可以無有則無有。此天下之至文也。可以無有而有。必足以害其當有之有。即不害當有之有。亦爲無益於應有。無益卽害之謂也。支言蔓語。可以無有者也。浮光掠影。可以無有者也。語激意氣。出以偏宕。可以無有者也。

江灣名醫王問樵女科診例

午診 下午一時至五時普通症六角特別症一元 自三元二角起至十二元八角止

晚診 晚間八時至十時每號一元以十號爲限

出診 遠出按日計算另有詳章

許李情嵐君西去專神寫照

傳神寫照海內固不乏名流而能專心壹志不狃於習尚不高其身價則惟有松鶴廬李君晴嵐李君幼習丹青深通西法於傳神寫照一道三折肱矣茲設硯於上海四馬路中西大藥房對面明星社內如蒙各界光